



## CÂMARA MUNICIPAL DE BELO HORIZONTE

### PREGÃO ELETRÔNICO Nº 28 /2016 - FOLHA DE APRESENTAÇÃO -

A CÂMARA MUNICIPAL DE BELO HORIZONTE, doravante denominada CMBH, inscrita no CNPJ sob o nº 17.316.563/0001-96, com sede na Avenida dos Andradas, nº 3.100, Bairro Santa Efigênia, nesta Capital, torna público, para conhecimento dos interessados, que realiza a presente licitação visando a contratação do objeto abaixo indicado.

**ESPECIFICAÇÃO DA LICITAÇÃO:** modalidade PREGÃO, na sua forma ELETRÔNICA, do tipo MENOR PREÇO.

**LEGISLAÇÃO APLICÁVEL:** Lei Federal nº 10.520/2002, Lei Federal nº 8.666/1993, Lei Complementar Federal nº 123/2006 e Portaria nº 15.477/2014.

**OBJETO:** Contratação de empresa especializada para fornecimento, montagem e desmontagem de materiais diversos, mobiliário, equipamentos, arranjos florais e outros itens para a cerimônia de entrega do Grande Colar do Mérito Legislativo Municipal 2016.

**ADJUDICAÇÃO:** Menor preço global para a íntegra do lote único.

**DOTAÇÃO(ÕES) ORÇAMENTÁRIA(S):** 01.01.01.031.001.2001.339039-21 (Outros Serviços de Terceiros: Apoio a Eventos de Interesse Público).

**CALENDÁRIO PARA A SESSÃO PÚBLICA DE ABERTURA:**

- Data: 16/08/2016 (dezesesseis de agosto de dois mil e dezesseis).
- Horário: A partir das 09:00 h (nove horas).
- Endereço: [www.comprasnet.gov.br](http://www.comprasnet.gov.br)

**AGENTE EXECUTOR DA LICITAÇÃO:** PREGOEIRO(A) e equipe de apoio designados pelas Portarias nºs 16.280 e 16.433, publicadas no DOM/BH do dia 29/12/2015 e do dia 17/3/2016, respectivamente.

O edital do certame epigrafado é composto por esta folha de apresentação, pelo corpo do edital e pelos seguintes anexos, todos constituindo um só e indivisível documento:

- a) ANEXO TERMO DE REFERÊNCIA;
- b) DESENHOS COM LAYOUT DE INSTALAÇÃO;
- c) ANEXO MODELO PARA APRESENTAÇÃO DA PROPOSTA COMERCIAL;
- d) ANEXO CRITÉRIO DE JULGAMENTO DA PROPOSTA COMERCIAL;
- e) ANEXO APRESENTAÇÃO DE PROPOSTA AJUSTADA;
- f) ANEXO MINUTA DE CONTRATO.

Belo Horizonte, 21 de julho de 2016.

---

**KENNEDY GUTTIERREZ DA LUZ  
PREGOEIRO**



- CORPO DO EDITAL -

1 - OBJETO

O objeto da licitação é o enunciado sumariamente na folha de apresentação deste edital e detalhado no **ANEXO TERMO DE REFERÊNCIA**.

2 - CONDIÇÕES PARA PARTICIPAÇÃO

**2.1 - Somente poderão participar desta licitação** as empresas aptas ao cumprimento do objeto licitado, que atenderem às exigências enumeradas neste edital e, ainda, aos requisitos da legislação específica.

**2.1.1 -** Os interessados deverão estar devidamente credenciados na Secretaria de Logística e Tecnologia da Informação (SLTI) do Ministério do Planejamento, Orçamento e Gestão, por meio do site <[www.comprasnet.gov.br](http://www.comprasnet.gov.br)>.

**2.1.2 - Não poderão participar desta licitação** os interessados que se enquadrarem em qualquer caso de proibição previsto na legislação vigente e neste edital, especialmente em uma ou mais das situações a seguir:

- a)- em recuperação judicial ou que tenham tido sua falência declarada, que se encontrem sob concurso de credores, em dissolução ou em liquidação;
- b)- que tenham sido declarados inidôneos para licitar ou contratar com a Administração Pública, enquanto perdurarem os motivos determinantes da punição ou até que seja promovida a sua reabilitação;
- c)- que tenham sido punidos com suspensão/impedimento de licitar ou contratar com a CMBH ou com a Prefeitura Municipal de Belo Horizonte, durante o prazo da sanção aplicada;
- d)- em consórcio, qualquer que seja a sua forma de constituição;
- e)- que não tenham prestado, no campo próprio do sistema eletrônico, as declarações a que se referem os subitens 4.1.1 e 4.1.2, alínea "a", todos deste edital.

**2.1.3 -** A observância das vedações do subitem 2.1.2 deste edital é de inteira responsabilidade da licitante que, pelo descumprimento, sujeitar-se-á às penalidades cabíveis.

**2.2 - A simples participação da licitante neste certame implica:**



- a)- a aceitação de todas as condições estabelecidas neste edital e em seus anexos, desde que não constem da documentação apresentada pela licitante dados ou informações que contradigam as regras do ato convocatório;
- b)- que o prazo mínimo de validade da proposta comercial é de **60 (sessenta)** dias, a contar da data final estipulada para a sua entrega. Caso a licitante explicitar prazo superior em sua proposta, esse prevalecerá em relação ao prazo mínimo estabelecido neste item. Será desconsiderada pelo(a) PREGOEIRO(A) a eventual indicação de prazo de validade inferior ao mínimo de **60 dias**, uma vez que prevalecerá esse prazo mínimo caso a licitante não indique em sua proposta outro prazo maior;
- c)- a total sujeição à legislação pertinente.

### 3 - CREDENCIAMENTO

**3.1** - Para participar deste Pregão Eletrônico, o interessado deverá se **credenciar previamente no site <www.comprasnet.gov.br>**.

**3.1.1** - O credenciamento far-se-á pela atribuição de **chave de identificação** e de **senha**, pessoal e intransferível, para acesso ao **sistema eletrônico**.

**3.2** - O credenciamento pelo provedor do sistema implica a responsabilidade legal da licitante e a presunção de sua capacidade técnica para a realização das transações inerentes ao Pregão Eletrônico.

**3.2.1** - O uso da senha de acesso ao sistema eletrônico é de inteira e exclusiva responsabilidade da licitante, incluindo qualquer transação efetuada em seu nome, diretamente ou por seu representante, não cabendo ao provedor do sistema ou à CMBH a responsabilidade pelas operações feitas pela licitante ou por eventuais danos decorrentes de uso indevido da senha, ainda que por terceiros.

### 4 - DECLARAÇÃO DE CUMPRIMENTO PLENO DOS REQUISITOS DE HABILITAÇÃO, DECLARAÇÃO DE ME OU EPP E DECLARAÇÃO DE QUE NÃO EMPREGA MENOR

**4.1** - A interessada deverá prestar previamente, em campo próprio do sistema eletrônico do **site <www.comprasnet.gov.br>**, as seguintes declarações:

**4.1.1** - **que cumpre plenamente os requisitos de habilitação** definidos neste edital, a teor do disposto no artigo 4º, VII da Lei Federal nº 10.520/2002, **para fins de participação** no certame;



# CÂMARA MUNICIPAL DE BELO HORIZONTE



- 4.1.2- que cumpre os requisitos legais para qualificação como MICROEMPRESA (ME) ou EMPRESA DE PEQUENO PORTE (EPP), conforme previsto no art. 3º da Lei Complementar Federal nº 123/2006:
- a) **para fins de participação** no certame, em itens ou em grupo de itens, nos quais houver exclusividade de participação para ME ou EPP; e
  - b) **para fins de usufruir do tratamento favorecido** estabelecido pela Lei Complementar Federal nº 123/2006.
- 4.1.3 - que não emprega menores de dezoito anos em trabalho noturno, perigoso ou insalubre, nem menores de dezesseis anos em qualquer trabalho, salvo na condição de aprendiz, a partir dos quatorze anos, **para fins de habilitação** (conforme disposto no inciso V do art. 27 da Lei nº 8.666, de 21 de junho de 1993, acrescido pela Lei nº 9.854, de 27 de outubro de 1999).

## 5 - ENVIO DAS PROPOSTAS COMERCIAIS

5.1 - A **proposta comercial inicial** deverá ser enviada por meio do sistema eletrônico, através do *site* <[www.comprasnet.gov.br](http://www.comprasnet.gov.br)>, a partir da data de liberação do presente edital no mesmo *site* e até a data e o horário previstos na folha de apresentação deste ato convocatório. Durante este período, a licitante poderá incluir ou excluir sua proposta comercial inicial.

5.1.1 - Será desclassificada a proposta comercial inicial que contenha algum elemento que possa identificar a licitante, sem prejuízo de aplicação à licitante das demais cominações legais pertinentes.

5.1.2 - A proposta comercial inicial, contendo os preços e as especificações do objeto ofertado, deverá ser formulada e enviada em formulário específico, **exclusivamente por meio do sistema eletrônico**.

5.2 - A licitante, com a utilização do sistema eletrônico, assume como firmes e verdadeiros sua proposta e todos os lances inseridos durante a sessão pública.

5.3 - Incumbirá à licitante **acompanhar todas as operações efetuadas no sistema eletrônico durante a sessão pública do Pregão, ou seja, desde a sua abertura até o seu encerramento, ficando responsável pelo ônus decorrente da perda de negócios em virtude da inobservância de qualquer mensagem emitida pelo(a) PREGOEIRO(A) ou pelo sistema, bem como de sua eventual desconexão.**

5.4 - A **proposta comercial final ajustada** deverá ser elaborada e enviada de acordo com o **ANEXO MODELO PARA APRESENTAÇÃO DA PROPOSTA COMERCIAL** deste edital, de forma a atender aos seguintes requisitos:

- a) indicar a denominação social e o número do CNPJ da licitante, quando da entrega do documento físico;



# CÂMARA MUNICIPAL DE BELO HORIZONTE



- b) apresentar preços unitário e total para cada um de seus itens isolados/grupo de itens que cotar;
- c) no caso de grupo de itens, apresentar preços unitário e total para todos os itens que o compoem, bem como preço global respectivo;
- d) conter oferta firme e precisa relativamente ao que cotar, sem alternativas de preços ou quaisquer outras condições que induzam o julgamento a ter mais de um resultado;
- e) cotar os preços em moeda corrente;
- f) ser assinada por representante legal da licitante, quando da entrega do documento físico;
- g) não conter emendas, rasuras, borrões, ressalvas ou entrelinhas, salvo se, inequivocamente, tais falhas não acarretarem lesões ao direito dos demais licitantes, prejuízo à Administração ou não impedirem a exata compreensão de seu conteúdo.

**5.4.1** - Os preços ofertados deverão considerar **todos os encargos incidentes sobre o objeto deste Pregão**, não sendo aceita vindicação posterior para a inclusão de outros encargos nos referidos preços, salvo se houver comprovação de que são novos e criados por ato de governo em data posterior à de envio das respectivas propostas comerciais.

**5.4.2** - Além dos preços ofertados pelas licitantes em suas propostas comerciais, nada mais poderá ser cobrado da CMBH, a qualquer título e a qualquer momento, para a perfeita e completa execução do objeto deste Pregão.

**5.4.3** - Os cálculos integrantes das propostas comerciais serão devidamente conferidos pela CMBH e, em caso de diferença entre os resultados constantes das propostas e os resultados apurados pela CMBH na operação aritmética de conferência, prevalecerão estes últimos.

**5.4.4** - Havendo divergência entre preço unitário e preço total, prevalecerá o preço unitário. Havendo divergência entre preço numérico e preço por extenso, prevalecerá o preço por extenso.

**5.5** - Em caso de discordância existente entre as especificações do objeto descritas no *site* <[www.comprasnet.gov.br](http://www.comprasnet.gov.br)> e as especificações constantes deste edital, prevalecerão estas últimas.

## 6 - ABERTURA DA SESSÃO PÚBLICA E DIVULGAÇÃO DAS PROPOSTAS

**6.1** - A abertura da sessão pública será feita pelo(a) PREGOEIRO(A) via sistema eletrônico no *site* <[www.comprasnet.gov.br](http://www.comprasnet.gov.br)>, em data e horário indicados na folha de apresentação deste edital, quando se promoverá a divulgação das propostas comerciais iniciais recebidas, as quais deverão estar em perfeita consonância com as especificações deste ato convocatório.



# CÂMARA MUNICIPAL DE BELO HORIZONTE



**6.1.1** - O(A) PREGOEIRO(A) verificará as propostas apresentadas e desclassificará, motivadamente, aquelas que não estiverem em conformidade com os requisitos estabelecidos neste edital.

**6.1.2** - Somente as licitantes com propostas classificadas participarão da etapa de lances.

**6.2** - Após a abertura da sessão, **não caberá desistência do certame**, salvo por motivo justo, decorrente de fato superveniente e aceito pelo(a) PREGOEIRO(A), sob pena de aplicação das penalidades previstas no subitem 12.1 deste edital, além de outras penalidades legalmente admissíveis.

**6.3** - Na hipótese de não haver expediente no dia fixado na folha de apresentação deste edital, ficam os eventos respectivos transferidos para dia e horário a serem previamente comunicados pelo(a) PREGOEIRO(A).

## 7 - ETAPA DE LANCES, JULGAMENTO DAS PROPOSTAS E DEMAIS PROCEDIMENTOS DA SESSÃO PÚBLICA

**7.1** - O **ANEXO CRITÉRIO DE JULGAMENTO DA PROPOSTA COMERCIAL** deste edital indica se a licitação será feita por item isolado ou por grupo de itens, podendo adotar as duas formas simultaneamente. O formato (item isolado ou grupo de itens) indicado no referido anexo deverá ser necessariamente respeitado pelas licitantes ao elaborarem suas propostas comerciais.

**7.2** - Aberta a etapa competitiva na sessão pública, a licitante poderá encaminhar seus lances exclusivamente por meio do sistema eletrônico, sendo a licitante imediatamente informada do seu recebimento, do horário de registro e do valor.

**7.2.1** - Os lances deverão ser ofertados pelo **PREÇO UNITÁRIO OU TOTAL** do item ou do grupo de itens, conforme definido no **ANEXO CRITÉRIO DE JULGAMENTO DA PROPOSTA COMERCIAL**.

**7.3** - A licitante somente poderá oferecer lance inferior ao último por ela ofertado e registrado pelo sistema.

**7.4** – Finalizada a etapa de lances, e havendo empate para fins de aceitação, será observado o seguinte:

- a) no caso de empate entre propostas apresentadas, adotar-se-á o sistema de sorteio para se definir a ordem de classificação de todas as propostas idênticas, ficando desde já definido que a licitante sorteada será aquela que ficará em primeiro lugar dentre as que participarem do sorteio;
- b) no caso de empate entre lances, prevalecerá aquele que for registrado em primeiro lugar pelo sistema;
- c) no caso de empate entre proposta e lance(s), prevalecerá a proposta, por ter sido registrada em primeiro lugar pelo sistema.



# CÂMARA MUNICIPAL DE BELO HORIZONTE



- 7.4.1** – O sorteio disposto na letra “a” do subitem 7.4 será realizado em sessão pública presencial que será convocada pelo pregoeiro por meio do sistema “*comprasnet.gov.br*” e do Diário Oficial do Município, com antecedência mínima de 3 (três) dias úteis da data de sua realização.
- 7.4.2** – Na sessão prevista no subitem 7.4.1, far-se-á também sorteio para todas as propostas empatadas, independente da sua classificação.
- 7.5** - Durante a sessão pública do Pregão Eletrônico, as licitantes serão informadas, em tempo real, do valor do menor lance registrado, vedada a identificação do seu detentor.
- 7.6** - Durante a fase de lances, o(a) PREGOEIRO(A) poderá, justificadamente, excluir lance cujo valor seja manifestamente inexequível.
- 7.7 - A recepção de lances será finalizada mediante aviso às licitantes de seu fechamento iminente, por meio do sistema eletrônico, após o que transcorrerá um novo período de tempo de até 30 (trinta) minutos, aleatoriamente determinado pelo sistema, para o envio de novos lances, findo o qual será automaticamente encerrada esta etapa.**
- 7.8** - No caso de **desconexão** com o(a) PREGOEIRO(A) no decorrer da etapa competitiva do Pregão, o sistema eletrônico poderá permanecer acessível às licitantes para a recepção dos lances. Quando possível, retornará o(a) PREGOEIRO(A) a sua atuação no certame, sem prejuízo dos atos realizados.
- 7.8.1** - Quando a desconexão persistir por **tempo superior a 10 (dez) minutos**, a sessão do Pregão Eletrônico será suspensa e terá reinício somente após a comunicação expressa do(a) PREGOEIRO(A) aos participantes.
- 7.8.2** - Caso a licitante não realize lances, permanecerá o valor da proposta eletrônica para efeito de classificação.
- 7.9** - Após o encerramento da etapa de lances, o(a) PREGOEIRO(A) efetuará o julgamento das ofertas, nos termos do **ANEXO CRITÉRIO DE JULGAMENTO DA PROPOSTA COMERCIAL**, decidindo sobre sua aceitação.
- 7.9.1** - A licitante classificada em primeiro lugar terá aferida a compatibilidade técnica de sua proposta, bem como verificado o preço oferecido em relação ao valor estimado para a contratação.
- 7.9.2** - O(A) PREGOEIRO(A) poderá, ainda, encaminhar pelo sistema eletrônico contrapropostas à licitante que tenha apresentado o lance de menor valor, para que seja obtido preço melhor para a CMBH.
- 7.10** - A licitante vencedora da etapa de lances, quando convocada pelo(a) PREGOEIRO(A), deverá enviar, por meio da opção “enviar anexo” do sistema eletrônico, a proposta comercial final (ajustada ao último lance dado), no



modelo constante do **ANEXO MODELO PARA APRESENTAÇÃO DA PROPOSTA COMERCIAL** deste edital, e os documentos de habilitação indicados no item 8 deste ato convocatório.

**7.10.1** - O(A) PREGOEIRO(A) informará, durante o funcionamento da sessão e com antecedência mínima de 1 (uma) hora, o encerramento do prazo para o envio do anexo.

**7.10.2** - Enquanto não houver decisão, o(a) PREGOEIRO(A), por requerimento ou de ofício, poderá autorizar a licitante a anexar documentos no sistema, aplicando-se a mesma regra do subitem 7.10.1.

**7.10.3** - Os documentos citados no subitem 7.10 deverão ser entregues também em sua forma física, na Seção de Apoio a Licitações da CMBH (na Avenida dos Andradas, nº 3.100, sala A-121, Bairro Santa Efigênia, Belo Horizonte, Minas Gerais), no prazo máximo de 3 (três) dias úteis a contar da habilitação feita pelo(a) PREGOEIRO(A), no horário de 9:00 às 18:00 horas, com observância do disposto no subitem 8.4.1 deste edital.

**7.10.4** - Os documentos enviados por via postal serão considerados entregues dentro do prazo se, ao serem recebidos, for verificada que a postagem se deu no prazo fixado no subitem 7.10.3.

**7.10.5** - O não envio da proposta comercial ou dos documentos de habilitação dentro dos prazos previstos acarretará a desclassificação da proposta ou a inabilitação da licitante, conforme o caso, sujeitando-se esta às sanções legais e editalícias cabíveis.

**7.11** - Será DESCLASSIFICADA a proposta comercial que estiver em desacordo com as exigências constantes neste edital e em seus anexos.

**7.12** - Não será considerada qualquer oferta de vantagem não prevista neste edital e em seus anexos, podendo ser **DESCLASSIFICADA**, também, a proposta que consignar preços simbólicos, irrisórios ou zerados, exceto quando se referirem a materiais e instalações de propriedade da licitante, para os quais ela renuncie à parcela ou à totalidade da remuneração, o que deverá, quando for este o caso, ser informado por iniciativa da própria licitante ou em resposta a diligência a ser feita pelo(a) PREGOEIRO(A).

**7.13** - Poderá ser **DESCLASSIFICADA**, ainda, a proposta que cotar preços inexequíveis ou incompatíveis com os praticados no mercado, tendo como parâmetro o disposto na legislação vigente.

**7.14** - Na análise da proposta comercial, poderá o(a) PREGOEIRO(A) desconsiderar erros materiais e evidentes falhas formais sanáveis que não afetem o seu conteúdo.

*[Handwritten signatures and initials in blue ink]*





# CÂMARA MUNICIPAL DE BELO HORIZONTE



**7.15** - A desclassificação de propostas comerciais será sempre fundamentada e registrada no sistema, com possibilidade de acompanhamento em tempo real por todos os participantes.

**7.16** - Será verificada a condição de habilitação da licitante detentora do menor preço aceito pelo(a) PREGOEIRO(A), observadas as disposições contidas no item 8 deste edital.

**7.17** - Constatado o atendimento das exigências fixadas neste edital para a habilitação, será a licitante **declarada vencedora do certame** para o item/grupo de itens.

**7.18** - **Se a oferta da primeira classificada não for aceitável ou se a licitante for inabilitada**, o(a) PREGOEIRO(A) examinará os lances e as propostas subsequentes, bem como o atendimento às condições de habilitação, na ordem de classificação, até a apuração de uma oferta em conformidade com o edital.

**7.19** - Aplicar-se-á o disposto no subitem 7.18 deste edital também no caso de a licitante vencedora, convocada dentro do prazo de validade de sua proposta, não celebrar o contrato ou aceitar a nota de empenho, conforme o caso.

**7.20** - Nas situações previstas nos subitens 7.9, 7.18 e 7.19 deste edital, poderá o(a) PREGOEIRO(A), ainda, negociar com a proponente para que seja obtido preço melhor para a CMBH.

**7.21** - O sistema eletrônico gerará automaticamente ata circunstanciada da sessão, na qual serão registradas as ocorrências pertinentes à mesma.

## 8 - DOCUMENTOS DE HABILITAÇÃO

**8.1** - Observado o disposto no subitem 4.1.3 deste edital, as licitantes deverão, nos termos do subitem 7.10 também deste ato convocatório, encaminhar os seguintes documentos de habilitação:

**8.1.1 - DOCUMENTO RELATIVO À HABILITAÇÃO JURÍDICA:** prova de **constituição social atualizada**, que consiste em um dos seguintes documentos:

- a) no caso de empresa individual, o respectivo registro comercial;
- b) no caso de sociedade comercial, o respectivo ato constitutivo, estatuto ou contrato social, devidamente registrado;
- c) no caso de sociedade por ações, o documento referido na letra “b” acompanhado de documento de eleição dos administradores da empresa;
- d) no caso de sociedade civil, o respectivo ato constitutivo, registrado junto ao cartório competente, acompanhado de prova da diretoria em exercício.



# CÂMARA MUNICIPAL DE BELO HORIZONTE



**8.1.1.1** - O documento de habilitação jurídica referido no subitem 8.1.1 deste edital deverá explicitar o **objeto social**, que deverá ser compatível com o objeto licitado, a **sede da empresa** e os **responsáveis por sua administração** que tenham poderes para assinar os documentos pela empresa.

## **8.1.2 - DOCUMENTOS RELATIVOS À REGULARIDADE FISCAL E TRABALHISTA:**

- a) comprovante de inscrição e de situação cadastral do **CNPJ**;
- b) comprovante de regularidade para com a **Fazenda Pública Federal**, por meio de certidão emitida pelo órgão federal competente;
- c) comprovante de regularidade para com a **Fazenda Pública Estadual** do domicílio ou da sede da licitante, por meio de certidão emitida pelo órgão estadual competente;
- d) comprovante de regularidade para com a **Fazenda Pública Municipal** do domicílio ou da sede da licitante, por meio de certidão emitida pelo órgão municipal competente;
- e) comprovante de regularidade para com a **Seguridade Social**;
- f) comprovante de regularidade para com o Fundo de Garantia por Tempo de Serviço - **FGTS**;
- g) prova de inexistência de débitos inadimplidos perante a Justiça do Trabalho, por meio da **Certidão Negativa de Débitos Trabalhistas (CNDT)**.

**8.1.2.1** - Para o atendimento do disposto nas letras “b”, “c” e “d” do subitem 8.1.2 deste edital, **não serão aceitas** pelo(a) PREGOEIRO(A) certidões que comprovem a regularidade fiscal para com apenas **parte dos tributos** de competência de cada ente federado.

**8.1.3** - Documentos relativos à qualificação econômico-financeira e à qualificação técnica, **QUANDO EXIGIDOS**, constarão em **anexos**, relacionados na folha de apresentação do edital, com o título principal **“OUTROS DOCUMENTOS NECESSÁRIOS À HABILITAÇÃO.”**

**8.1.3.1** - É responsabilidade da licitante conferir, na folha de apresentação, **se foram relacionados um ou mais anexos** cujo título principal seja **“OUTROS DOCUMENTOS NECESSÁRIOS À HABILITAÇÃO”**, para que sejam consultados os documentos a serem apresentados nos mesmos termos que os relacionados neste item 8 do corpo do edital.

## **8.2 - CADASTROS NO SUCAF E NO SICAF:**

**8.2.1** - A verificação do atendimento aos requisitos de habilitação, referidos no subitem 8.1.2 será realizada mediante consulta no **SUCAF** (Sistema Único de Cadastro de Fornecedores do Município de Belo Horizonte) e no **SICAF** (Sistema de Cadastramento Unificado de Fornecedores do Governo Federal), independentemente de apresentação pela licitante de Certificado de Registro Cadastral (CRC).

*Handwritten signatures and initials in blue ink at the bottom of the page.*



# CÂMARA MUNICIPAL DE BELO HORIZONTE



**8.2.1.1** - Aplica-se o disposto no subitem 8.2.1 aos requisitos de habilitação relativos à **qualificação econômico-financeira**, nos termos do subitem 8.1.3, desde que as exigências sejam aferíveis por meio da declaração demonstrativa da situação da licitante, emitida pelo SUCAF ou SICAF. Para as exigências não aferíveis, aplica-se o disposto no subitem 8.2.2 do edital.

**8.2.1.2-** O(A) PREGOEIRO(A) deverá imprimir declaração demonstrativa da situação da licitante nos cadastros mencionados no subitem 8.2.1 e juntá-la aos autos.

**8.2.2** - A licitante cadastrada no SUCAF ou no SICAF **deverá complementar a documentação** de habilitação, **sob pena de INABILITAÇÃO**, apresentando:

- a) os documentos que não constarem da declaração demonstrativa da situação da licitante no SUCAF ou no SICAF;
- b) o ato constitutivo, estatuto, contrato social ou documento equivalente, atualizado e registrado;
- c) novos documentos de habilitação em vigor, caso os documentos exigidos e relacionados na declaração demonstrativa da situação da licitante no SUCAF ou no SICAF já estejam com os prazos de validade expirados;
- d) os documentos exigidos para **qualificação técnica**, quando esta for exigida, nos termos definidos no subitem 8.1.3 deste edital, e independentemente de constarem nos cadastros previstos no subitem 8.2.1.

**8.2.3** - O **cadastro da licitante no SUCAF ou no SICAF não é condição necessária para a sua participação neste certame**. Para a licitante não cadastrada nos referidos sistemas de cadastramento, não serão aplicadas as regras previstas nos subitens 8.2.1 a 8.2.2, devendo as licitantes, neste caso, entregarem à CMBH todos os documentos de habilitação exigidos neste edital.

**8.2.3.1-** Os documentos para cuja emissão pela internet dependam apenas do CNPJ da licitante serão consultados pelo(a) PREGOEIRO(A) para suprir eventual ausência de documentação.

## **8.3 - MICROEMPRESAS (ME) E EMPRESAS DE PEQUENO PORTE (EPP):**

**8.3.1** - As ME e EPP deverão entregar toda a documentação exigida para a habilitação, inclusive os documentos comprobatórios da regularidade fiscal, mesmo que estes apresentem alguma restrição fiscal, podendo, também, optar pelo disposto nos subitens 8.2.1 a 8.2.3 deste edital.

**8.3.2** - Havendo restrição nos documentos comprobatórios da **regularidade fiscal**, entregues por ME ou EPP, será assegurado o prazo de 5 (cinco) dias úteis, cujo termo inicial corresponderá ao momento em que a ME ou a EPP for declarada vencedora do certame, prorrogáveis por igual



## CÂMARA MUNICIPAL DE BELO HORIZONTE

PROCURADOR  
Jaudio Hamilton Esteves Magalhães  
CM.162/VI-8  
Procurador Geral Adjunto  
OAB/MG 24.711

período, a critério do(a) PREGOEIRO(A), para a regularização da documentação fiscal.

- 8.3.3** - A prorrogação do prazo para a regularização da documentação fiscal dependerá de requerimento tempestivo da licitante, devidamente fundamentado, dirigido ao(à) PREGOEIRO(A).
- 8.3.4** - Para fins do subitem 8.3.3 supra, entende-se por “tempestivo” o requerimento apresentado dentro dos 5 (cinco) dias úteis inicialmente concedidos.
- 8.3.5** - A não regularização da documentação fiscal no prazo previsto implicará a decadência do direito à contratação, sem prejuízo das sanções previstas no art. 81 da Lei Federal nº 8.666/1993 e da multa indicada no subitem 12.1 deste edital, sendo facultado ao(à) PREGOEIRO(A) convocar as licitantes remanescentes, na ordem de classificação, ou submeter o processo ao Presidente da CMBH para revogação.

### **8.4 - DISPOSIÇÕES GERAIS DA HABILITAÇÃO:**

- 8.4.1** - Os documentos necessários à habilitação, bem como quaisquer outros documentos solicitados neste edital, quando apresentados em sua forma física, deverão ser entregues sob uma das seguintes opções:
- a) originais;
  - b) cópias autenticadas em cartório;
  - c) cópias simples, desde que sejam apresentados os originais ou cópias autenticadas em cartório para autenticação pela CMBH;
  - d) publicação em órgão de imprensa oficial, respeitadas as regras das alíneas anteriores;
  - e) emitidos através da internet, cuja aceitação condiciona-se à confirmação de autenticidade mediante consulta ao *site* respectivo ou ao órgão emissor.
- 8.4.1.1** - Procedida a consulta ao *site* respectivo, o(a) PREGOEIRO(A) ou a equipe de apoio certificarão a autenticidade do documento, mediante carimbo próprio e assinatura na via entregue pela licitante.
- 8.4.2** - Não serão aceitos “protocolos de entrega” ou “solicitações de documentos” em substituição aos documentos requeridos no presente edital.
- 8.4.3** - A documentação necessária à habilitação, bem como qualquer outra documentação solicitada neste edital, deverá guardar compatibilidade em relação ao CNPJ apresentado, **não sendo permitida a mescla de documentos.**
- 8.4.4** - Todos os documentos previstos neste edital deverão estar **válidos**. Documentos entregues com a data de validade anterior à data de abertura da sessão acarretarão a **INABILITAÇÃO** da licitante, observado, entretanto, o disposto nos subitens 8.2 e 8.3.2 deste edital.



# CÂMARA MUNICIPAL DE BELO HORIZONTE



- 8.4.5** - Os documentos que não possuírem prazo de validade estabelecido pelo órgão expedidor deverão ser datados dos últimos 180 (cento e oitenta) dias.
- 8.4.5.1** - Não se enquadram na exigência do subitem 8.4.5 deste edital aqueles documentos que, pela sua própria natureza, não se sujeitam a prazo de validade.
- 8.4.5.2** - Todo e qualquer documento emitido pela licitante deverá ser assinado por seu representante legal, devidamente qualificado e comprovado.
- 8.4.6** - Serão declaradas INABILITADAS as licitantes que não cumprirem as exigências estabelecidas neste edital para a habilitação.
- 8.4.7** - Na apreciação dos documentos para habilitação, poderá o(a) PREGOEIRO(A) solicitar o assessoramento técnico de órgãos ou de profissionais especializados.

## 9 - RECURSOS

- 9.1** - Declarada a vencedora do certame, o(a) PREGOEIRO(A) abrirá o prazo de 20 (vinte) minutos durante o qual qualquer licitante poderá, de forma motivada, em campo próprio do sistema eletrônico, manifestar a sua intenção de recorrer, registrando a síntese de suas razões.
- 9.2** - A falta de manifestação motivada da licitante no prazo supracitado importará a decadência do direito de recurso, autorizando o(a) PREGOEIRO(A) a adjudicar o objeto à licitante vencedora;
- 9.3** - Na hipótese de haver alguma restrição na comprovação da regularidade fiscal, entregue por ME ou EPP, será aguardado o término do prazo previsto no subitem 8.3.2 para a abertura da fase recursal.
- 9.4** - Será concedido, à licitante que manifestar a intenção de interpor recurso, o prazo de 3 (três) dias, iniciados no dia útil subsequente, para apresentação das razões do recurso, ficando as demais licitantes desde logo intimadas para apresentarem suas contrarrazões em igual número de dias, que começarão a correr do dia seguinte ao término do prazo da recorrente, sendo-lhes assegurada vista dos elementos indispensáveis à defesa dos seus interesses.
- 9.4.1** - Tanto as razões do recurso quanto as contrarrazões deverão ser registradas pelas licitantes no campo próprio do sistema eletrônico, nos prazos definidos no subitem supracitado.
- 9.5** - O acolhimento do recurso importará a invalidação apenas dos atos insuscetíveis de aproveitamento.



## 10 - ADJUDICAÇÃO E HOMOLOGAÇÃO

**10.1** - Inexistindo manifestação recursal, o(a) PREGOEIRO(A) adjudicará o objeto da licitação à(s) licitante(s) vencedora(s), cabendo ao Presidente da CMBH homologar o procedimento licitatório.

**10.2** - Existindo manifestação recursal e decididos os recursos porventura interpostos, competirá ao Presidente da CMBH adjudicar o objeto da licitação à(s) licitante(s) vencedora(s) e homologar o procedimento licitatório.

## 11 - CONTRATAÇÃO

**11.1** - Nos casos em que a lei determinar a celebração de termo de contrato, sua minuta estará em anexo próprio do edital, **indicado na folha de apresentação**, e a licitante vencedora do certame será convocada pela CMBH para assinar o contrato respectivo, no prazo determinado pela Administração.

**11.2** - Nos demais casos, a contratação será efetivada **por meio de nota de empenho**.

## 12 - SANÇÕES ADMINISTRATIVAS

**12.1** - Poderá ser aplicada **multa** no valor equivalente a até 5% (cinco por cento) do preço total da proposta final apresentada à licitante que,

- a) desistir do certame após a abertura da sessão, salvo motivo superveniente aceito pelo(a) PREGOEIRO(A);
- b) desistir de lances ofertados, salvo motivo superveniente aceito pelo(a) PREGOEIRO(A);
- c) não entregar a proposta comercial ajustada ao preço correspondente a seu lance vencedor (ou entregá-la em desacordo com o exigido neste edital);
- d) apresentar documentação falsa;
- e) comportar-se de modo inidôneo.

**12.1.1** - A licitante que praticar alguma das condutas descritas no subitem 12.1 poderá ser declarada **impedida de licitar e contratar com a Administração Pública** do Município de Belo Horizonte pelo prazo de até 5 (cinco) anos.

**12.2** - A falta de assinatura do contrato ou a não aceitação da nota de empenho, conforme o caso, sujeitará a licitante, além da penalidade prevista no subitem 12.1.1, à decadência ao direito da contratação decorrente desta



# CÂMARA MUNICIPAL DE BELO HORIZONTE



licitação e da cobrança de **multa compensatória de até 30% (trinta por cento) do preço total de sua proposta final**, salvo a ocorrência de motivo superveniente aceito pelo Diretor da área demandante.

**12.3** - No caso de descumprimento total ou parcial das condições contratualmente previstas, poderá a CMBH aplicar à CONTRATADA as sanções previstas no contrato ou, na inexistência de instrumento de contrato, as elencadas nos subitens 12.1.1 e 12.2 deste edital, bem como as da Lei Federal nº 10.520/2002, sem prejuízo da possibilidade de rescisão contratual e de responsabilização civil e penal cabíveis.

**12.4** - A aplicação das sanções ocorrerá após processo contraditório e não impede a aplicação de outras cominações legais pertinentes.

## 13 - PEDIDOS DE ESCLARECIMENTOS E IMPUGNAÇÕES AO EDITAL

Até 2 (dois) dias úteis antes da data final fixada para o encaminhamento das propostas via sistema eletrônico, qualquer pessoa poderá solicitar esclarecimentos ou impugnar este edital, por escrito, entregando o documento respectivo na Seção de Apoio a Licitações da CMBH, na Avenida dos Andradas, nº 3.100, sala A-121, Bairro Santa Efigênia, no horário de 9:00 às 18:00 horas dos dias úteis, ou então, pelo e-mail ***cpl@cmbh.mg.gov.br***

## 14 - DIVULGAÇÃO DOS ATOS DO CERTAME

**14.1** - Este edital está disponível nos sites ***<www.comprasnet.gov.br>*** e ***<www.cmbh.mg.gov.br>*** (link "licitações") e na Seção de Apoio a Licitações da CMBH, onde poderá ser obtida cópia, no horário de 9:00 às 18:00 horas dos dias úteis.

**14.2** - Qualquer que seja a forma adotada para solicitar esclarecimentos ou impugnar este edital, nos termos do item 13, as respostas respectivas somente serão publicadas no site ***<www.comprasnet.gov.br>*** para acesso a todos os interessados.

**14.3** - As **respostas** e as **decisões** referentes a recursos serão disponibilizadas em campo próprio do sistema eletrônico, sendo que estas últimas serão também publicadas no Diário Oficial do Município de Belo Horizonte.

**14.4** - No Diário Oficial do Município de Belo Horizonte serão publicados o aviso de edital, as decisões sobre recurso, a adjudicação e a homologação da licitação.

**14.5** - Aqueles que tiverem interesse em participar do certame deverão, durante todo o processo, acompanhar as publicações referentes ao mesmo nos



# CÂMARA MUNICIPAL DE BELO HORIZONTE



locais citados nos subitens 14.1 a 14.4, com vistas a possíveis alterações e avisos, não se responsabilizando a CMBH em promover qualquer comunicação por meio diversos desses.

**14.5.1** - As alterações do edital serão publicadas da mesma forma que o texto original, nos termos da lei.

## 15 - DISPOSIÇÕES GERAIS

**15.1** - É facultada ao(à) PREGOEIRO(A), em qualquer fase da licitação, a promoção de diligência destinada a esclarecer ou complementar a instrução do processo, vedada a inclusão posterior de documento ou de informação que deveriam constar no ato da sessão pública.

**15.2** - Fica assegurado à CMBH o direito de, no interesse da Administração, anular ou revogar, a qualquer tempo, no todo ou em parte, a presente licitação, dando ciência às participantes e sendo devidamente justificada e processada na forma da legislação vigente.

**15.3** - As proponentes são as únicas responsáveis por todos os custos de preparação e apresentação de suas propostas e a CMBH não será, em nenhum caso, responsável por esses custos, independentemente da condução ou do resultado do processo licitatório.

**15.4** - As proponentes são responsáveis pela fidelidade e legitimidade de informações, declarações e documentos apresentados em qualquer fase da licitação.

**15.4.1** - A licitante que apresentar informações, declarações ou documentos falsos responderá por seus atos, civil, penal e administrativamente.

**15.5** - A CMBH não se responsabilizará por envelopes endereçados via postal ou por outra forma e que, por isso, não chegarem até à CMBH para atendimento ao disposto no edital.

**15.6** - O desatendimento de exigências formais não essenciais não importará no afastamento da licitante, desde que sejam possíveis a aferição da sua qualificação e a exata compreensão da sua proposta durante a realização da sessão pública deste Pregão Eletrônico.

**15.7** - As normas que disciplinam este Pregão Eletrônico serão sempre interpretadas em favor da ampliação da disputa entre as interessadas, sem comprometimento da segurança da futura contratação.

**15.8** - Na contagem dos prazos estabelecidos neste edital, excluir-se-á o dia do início e incluir-se-á o do vencimento. Só se iniciam e vencem os prazos em dias de expediente na CMBH.





# CÂMARA MUNICIPAL DE BELO HORIZONTE



**15.9** - Aos casos omissos aplicar-se-ão as disposições constantes da Lei Federal nº 10.520/2002, da Lei Complementar Federal nº 123/2006 e, subsidiariamente, da Lei Federal nº 8.666/1993.

**15.10** - O processo relativo a esta licitação permanecerá com vista franqueada aos interessados na Seção de Apoio a Licitações da CMBH, na Avenida dos Andradas, nº 3.100, sala A-121, Bairro Santa Efigênia, telefone (31) 3555-1249, no horário de 9:00 às 18:00 horas dos dias úteis.

**15.11** - O foro para dirimir questões relativas ao presente edital será o de Belo Horizonte - Minas Gerais.

  
Márcia Ventura Machado - CM 260  
Presidente da Comissão  
Permanente de Licitação  
Pregoeira

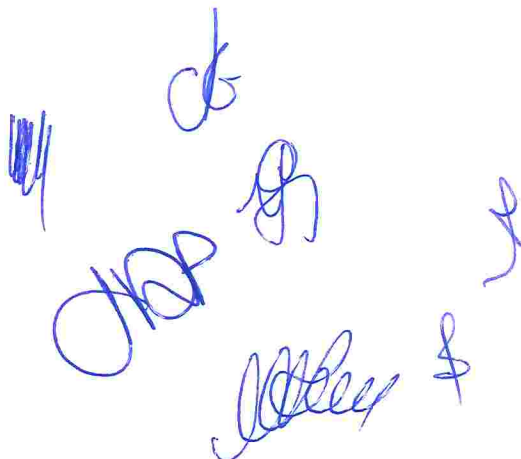



# CÂMARA MUNICIPAL DE BELO HORIZONTE

## ANEXO - TERMO DE REFERÊNCIA -

**Pregão Eletrônico nº 28/2016**

### **Advertências Preliminares**

Este anexo define, minuciosamente, o objeto do certame epigrafado, detalha o bem ou serviço a ser fornecido-prestado e as condições específicas que a(s) vencedora(as) deverá(ão) observar na execução contratual.

Faz parte integrante deste anexo e dele é indissociável a cópia integral do pedido e do termo de referência que ensejou a presente licitação, cujo original compõe o processo respectivo.



## CÂMARA MUNICIPAL DE BELO HORIZONTE

DIRAFI	02
--------	----

Belo Horizonte, 30 de março de 2016.

Senhor Diretor,

Considerando a realização da cerimônia de entrega do Grande Colar do Mérito Legislativo Municipal 2016, que acontecerá no dia 21 de novembro deste ano, neste Palácio Francisco Bicalho, e a necessidade de contratação do fornecimento e montagem de materiais diversos, mobiliário, estruturas metálicas, equipamentos, arranjos florais e outros itens para atender ao evento, solicito que sejam dados os encaminhamentos necessários para a contratação de empresa especializada conforme condições constantes no Termo de Referência anexo.

Para a pesquisa de preços visando encontrar o preço médio estimado da contratação, sugerimos que sejam consultadas as seguintes empresas:

- MI3 Promoções de Feiras e Eventos Ltda. – Izabella - 3261-7004 – email: [eventos2@mundodeideias.com](mailto:eventos2@mundodeideias.com);

- Ik Produções e Eventos – Douglas Paulino – 3785-4959 / 9183-4958 – email: [douglas@ikeventos.com](mailto:douglas@ikeventos.com);

- TLV Mídia Digital – Cid Drummond – 3417-7308 / 9899-7745 - email: [cid@tlvmidiadigital.com.br](mailto:cid@tlvmidiadigital.com.br);

- Silver Produções e Eventos Ltda. – Mauro Lúcio – 3047-1045 – email: [comercial.silver@gmail.com](mailto:comercial.silver@gmail.com);

- Estruturar Produções e Eventos – Mauro Xavier - 3497-4444, email: [estruturar@estruturareventos.com.br](mailto:estruturar@estruturareventos.com.br);

- Rubim Projeto e Produções Ltda - 3282-5420, email: [rubim@rubim.art.br](mailto:rubim@rubim.art.br);

- Dimensão Montagens Promocionais Ltda - 3424-1515, email: [dimensao@dimensaomontagens.com.br](mailto:dimensao@dimensaomontagens.com.br);

- AhProdutora Estruturas e Eventos - 3333-4400;

Deverá ser facultada as empresas interessadas em participar do processo licitatório a realização de visita técnica à CMBH, caso julguem necessário verificar os espaços onde serão montados as estruturas metálicas, o mobiliário, carpetes e outros itens. Para tanto, deverão agendar junto ao Cerimonial a referida visita, por meio do telefone (31) 3555-1106, em horário comercial dos dias úteis.

*Handwritten signature and date:*  
30/03/16



# CÂMARA MUNICIPAL DE BELO HORIZONTE

A execução do objeto será acompanhada, controlada, fiscalizada e avaliada pelos responsáveis pelo Cerimonial do Legislativo, pela Superintendência de Comunicação Institucional e pela Divisão de Gestão Administrativa, os quais exercerão, conjuntamente, a função de gestores do contrato.

Indicamos, na tabela abaixo, os respectivos códigos para cadastro eletrônico dos itens no sistema COMPRASNET. Na pesquisa para se encontrar os referidos códigos, tivemos, na maioria dos casos, que optar por especificações genéricas uma vez que não encontramos códigos com o descritivo completo dos itens.

ITEM	CÓDIGO NO COMPRASNET	ESPECIFICAÇÃO DO CÓDIGO
1	17124	Locação de Artigos de Tecido
2	13099	Locação / Montagem / Desmontagem de Stands e Projetos em Feiras e Exposições
3	13099	Locação / Montagem / Desmontagem de Stands e Projetos em Feiras e Exposições
4	13099	Locação / Montagem / Desmontagem de Stands e Projetos em Feiras e Exposições
5	13099	Locação / Montagem / Desmontagem de Stands e Projetos em Feiras e Exposições
6	13099	Locação / Montagem / Desmontagem de Stands e Projetos em Feiras e Exposições
7	13099	Locação / Montagem / Desmontagem de Stands e Projetos em Feiras e Exposições
8	13099	Locação / Montagem / Desmontagem de Stands e Projetos em Feiras e Exposições
9	20460	Locação de Mesa / Cadeira
10	22888	Locação Bens Móveis
11	22888	Locação Bens Móveis
12	22888	Locação Bens Móveis
13	22888	Locação Bens Móveis
14	17051	Locação de Louças / Talheres / Cristais
15	22888	Locação Bens Móveis
16	22047	Locação Planta Ornamental

2  
ZACOS  
Oliveira



# CÂMARA MUNICIPAL DE BELO HORIZONTE

ITEM	CÓDIGO NO COMPRASNET	ESPECIFICAÇÃO DO CÓDIGO
17	22047	Locação Planta Ornamental
18	12556	Locação de Equipamento Audiovisual / Som / Vídeo / Filmagem
19	12556	Locação de Equipamento Audiovisual / Som / Vídeo / Filmagem
20	12556	Locação de Equipamento Audiovisual / Som / Vídeo / Filmagem
21	12556	Locação de Equipamento Audiovisual / Som / Vídeo / Filmagem
22	12556	Locação de Equipamento Audiovisual / Som / Vídeo / Filmagem
23	6050	Serviço fotográfico

As dúvidas relativas à especificação do objeto poderão ser dirimidas pelas empresas interessadas no Cerimonial do Legislativo, sala A-119, pessoalmente ou pelo telefone (31) 3555-1106, no horário de 9:00 às 12:00 e de 13:00 às 18:00 h dos dias úteis.

Sem mais, coloco-me à disposição para esclarecimentos adicionais.

Atenciosamente,

**Cláudia Bernadete Vaz Lopes**  
Chefe do Cerimonial do Legislativo

**Chefe do Cerimonial do Legislativo**

**Ilustríssimo Senhor**  
**Diretor de Administração e Finanças**  
**GUILHERME NUNES DE AVELAR NETO**

Cláudia Bernadete Vaz Lopes  
Chefe do Cerimonial do Legislativo  
3  
2007  
25000



# CÂMARA MUNICIPAL DE BELO HORIZONTE

## - TERMO DE REFERÊNCIA -

### 1 - OBJETO:

**1.1** - Constitui objeto deste Termo de Referência (TR) a **contratação de empresa especializada para fornecimento, montagem e desmontagem de materiais diversos, mobiliário, equipamentos, arranjos florais e outros itens**, para atender à cerimônia de entrega do Grande Colar do Mérito Legislativo Municipal 2016, nas condições e especificações a seguir definidas.

**1.2** - O **ANEXO II** do TR contém 3 (três) desenhos no formato A3, com o *layout* indicando os locais de instalação dos carpetes (desenho 01/03) e das estruturas metálicas (desenho 02/03), além do detalhamento de montagem de cinco estruturas (desenho 03/03), previstos na tabela do subitem **3.7** deste TR, servindo, portanto, como referência complementar para os respectivos descritivos.

### 2 - JUSTIFICATIVA:

O **Grande Colar do Mérito Legislativo Municipal** se constitui na principal comenda concedida anualmente pela Câmara Municipal de Belo Horizonte (CMBH) a pessoas físicas ou jurídicas pela prestação de serviços notáveis ou por excepcional mérito.

A cerimônia de entrega do Grande Colar do Mérito Legislativo Municipal 2016 ocorrerá no Palácio Francisco Bicalho, sede do Legislativo desta Capital, e demanda a contratação de serviços prestados por empresas especializadas, dentre os quais se incluem os que compõem o objeto deste termo de referência, visando garantir a perfeita execução do evento e acolher adequadamente o grande público que o prestigia.

### 3 - ESPECIFICAÇÃO DO OBJETO E CONDIÇÕES GERAIS PARA A SUA EXECUÇÃO:

**3.1** - A cerimônia de entrega do Grande Colar do Mérito Legislativo Municipal 2016 ocorrerá **no dia 21/11/2016**, na sede da CMBH, situada à Avenida dos Andradas, 3.100, Bairro Santa Efigênia, **no horário das 19:00 às 24:00 horas**.

**3.2** - A montagem e instalação de todos os itens contratados deverá ser realizada no dia **20/11/2016, das 8:00 às 20:00 horas, com exceção dos arranjos de flores que deverão ser montados no dia 21/11/2016 das 10:00 às 15:00 horas**. Ainda no dia do evento, no horário entre 8:00 e 13:00 horas, deverão ser realizados os últimos testes

1  
Cláudio  
Presidente do Conselho Municipal de Belo Horizonte



## CÂMARA MUNICIPAL DE BELO HORIZONTE

com os equipamentos que serão utilizados visando o perfeito funcionamento dos mesmos no horário do evento.

**3.3** - A desmontagem de toda a estrutura contratada, com a retirada dos materiais, mobiliário e equipamentos e finalização dos serviços, deverá ocorrer logo após o término do evento, devendo ser concluída até às 08:00 horas do dia 22 de novembro de 2016.

**3.4** - A CMBH fornecerá o *layout* para a distribuição dos materiais, mobiliário e equipamentos previstos na tabela do subitem 3.7 deste termo de referência, nos espaços a serem utilizados, o qual deverá ser executado fielmente pela CONTRATADA.

**3.5** - Todo e qualquer prejuízo causado ao patrimônio da CMBH ou aos materiais fornecidos, oriundo de transporte, uso, quebra ou avaria de qualquer natureza ou motivo, será de única e inteira responsabilidade da CONTRATADA, não cabendo o repasse do mesmo à CMBH, entretanto, o disposto no subitem 3.5.1 seguinte.

**3.5.1** - A CONTRATADA será indenizada por danos ocorridos a quaisquer dos itens disponibilizados para a CMBH para a prestação dos serviços, desde que decorrentes de culpa dos funcionários desta última ou de terceiros a seu serviço, de acordo com as normas previstas no Código Civil Brasileiro.

**3.6** - Caberá à CONTRATADA observar as normas legais referentes a transporte, descarga e carga dos materiais para a região onde se encontra a CMBH, de forma a atender aos horários estabelecidos neste Termo de Referência, não podendo a CMBH ser responsabilizada por qualquer penalidade que vier a ser aplicada à CONTRATADA em razão de irregularidades na execução dos referidos serviços.

**3.7** - Os materiais, serviços e demais itens a serem fornecidos pela CONTRATADA estão relacionados, com seus respectivos quantitativos, na tabela a seguir devendo ser considerados para todos os itens, os serviços de montagem e desmontagem:

ITEM	ESPECIFICAÇÃO	QUANTITATIVO
1	<p><b>Metros quadrados de carpete na cor vermelha</b>, superfície antiderrapante, com <b>3 milímetros de espessura</b>, a serem fixados ao piso com fita dupla face (3M ou similar), para a cobertura de onze áreas identificadas pelos números <b>1 a 11</b> no desenho nº 01/03 - "Espaços a serem acarpetados", do Anexo II deste Termo de Referência.</p> <p>Na instalação dos carpetes deverão ser observadas a precisão e o perfeito acabamento junto aos rodapés, pilastras e nas emendas necessárias.</p> <p>As perdas referentes à sobreposição e recortes necessários para a completa cobertura das áreas indicadas, incluindo o</p>	1.017

2  
Cristina Vaz  
Secretaria de Planejamento e Gestão Legislativa



## CÂMARA MUNICIPAL DE BELO HORIZONTE

ITEM	ESPECIFICAÇÃO	QUANTITATIVO
	<p>acabamento junto aos rodapés e pilastras, deverão ser calculadas pela CONTRATADA e o seu respectivo custo considerado no preço final do serviço.</p> <p>Assim que os carpetes forem instalados, esses deverão ser totalmente cobertos com lona plástica preta a ser fornecida pela CONTRATADA, que deverá retirá-la às 16:00 horas do dia do evento.</p>	
2	<p>Estrutura metálica modular em aço carbono ou em alumínio, tipo box truss <b>Q25</b>, medindo <b>10,30 m (dez metros e trinta centímetros)</b> de comprimento e <b>2,50 m (dois metros e cinquenta centímetros)</b> de altura final, a ser montada no local indicado pela letra "<b>A</b>" no desenho nº 02/03 – "Estruturas", do Anexo II deste Termo de Referência.</p> <p>A estrutura deverá estar equipada com sapatas para sustentação e preenchida com malha em lycra na cor branca, tensionada, <b><u>de forma a recobrir integralmente, sem enrugamentos, todas as suas faces, inclusive as colunas e travessas superior e inferior</u></b> e as sapatas. Caso apenas as sapatas não possam ser recobertas pela malha, esse material poderá ser substituído por outro de mesma cor e acabamento, de maneira que a harmonia estética de todo o conjunto seja preservada.</p>	1
3	<p>Estrutura metálica modular em aço carbono ou em alumínio, tipo box truss <b>Q25</b>, medindo <b>11,50 m (onze metros e cinquenta centímetros)</b> de comprimento e <b>2,50 m (dois metros e cinquenta centímetros)</b> de altura final, a ser montada no local indicado pela letra "<b>B</b>" no desenho nº 02/03 – "Estruturas", do Anexo II deste Termo de Referência., sendo perpendicularmente (em ângulo de 90°) ligada à estrutura identificada pela letra "<b>A</b>" no mesmo desenho, de modo que resulte em um conjunto sólido e uniforme.</p> <p>A estrutura deverá estar equipada com sapatas para sustentação e preenchida com malha em lycra na cor branca, tensionada, <b><u>de forma a recobrir integralmente, sem enrugamentos, todas as suas faces, inclusive as colunas e travessas superior e inferior</u></b> e as sapatas. Caso apenas as sapatas não possam ser recobertas pela malha, esse material poderá ser substituído por outro de mesma cor e acabamento, de maneira que a harmonia estética de todo o conjunto seja preservada.</p>	1

3  
Câmara





## CÂMARA MUNICIPAL DE BELO HORIZONTE

ITEM	ESPECIFICAÇÃO	QUANTITATIVO
4	<p>Estruturas metálicas modulares em aço carbono ou em alumínio, tipo box truss <b>Q15</b>, medindo <b>1,50m (um metro e cinquenta centímetros)</b> de comprimento e <b>2,50 m (dois metros e cinquenta centímetros)</b> de altura final, a serem montadas nos locais indicados pelas letras “<b>C</b>” e “<b>G</b>” no desenho nº 02/03 – “Estruturas”, do Anexo II deste Termo de Referência.</p> <p>As estruturas deverão estar equipadas com sapatas para sustentação e preenchidas com malha em lycra na cor branca, tensionada, <u>de forma a recobrir integralmente, sem enrugamentos, todas as suas faces, inclusive as colunas e travessas superior e inferior</u> e as sapatas. Caso apenas as sapatas não possam ser recobertas pela malha, esse material poderá ser substituído por outro de mesma cor e acabamento, de maneira que a harmonia estética de todo o conjunto seja preservada.</p>	2
5	<p>Conjunto de três estruturas metálicas modulares em aço carbono ou em alumínio, tipo box truss <b>Q15</b>, ligadas entre si de forma linear, medindo – <u>somadas, ao serem montadas</u> – <b>16,40 m (dezesseis metros e quarenta centímetros)</b> de comprimento e <b>2,50 m (dois metros e cinquenta centímetros)</b> de altura final em relação ao piso de Revedur (nível 0,00), a serem montadas nos locais indicados pelas letras “<b>D</b>”, “<b>E</b>” e “<b>F</b>” no desenho nº 02/03 – “Estruturas”, do Anexo II deste Termo de Referência, sendo perpendicularmente (em ângulo de 90°) ligadas nas suas extremidades livres às estruturas identificadas pelas letras “<b>C</b>” e “<b>G</b>” no mesmo desenho, de modo que resulte em um conjunto sólido e uniforme.</p> <p>Este conjunto de estruturas possuirá desnivelamento na sua altura em razão de que será instalado ao longo de uma escada e de uma rampa, devendo ser ajustada a sua altura final para ser a mesma em todo o conjunto, em relação ao piso plano superior, conforme indicado no desenho nº 03/03 – “Detalhamento”, também do Anexo II deste Termo de Referência.</p> <p>As estruturas deverão estar equipadas com sapatas para sustentação e preenchidas com malha em lycra na cor branca, tensionada, <u>de forma a recobrir integralmente, sem enrugamentos, todas as suas faces, inclusive as colunas e travessas superior e inferior</u>, as sapatas e as áreas</p>	1

4



## CÂMARA MUNICIPAL DE BELO HORIZONTE

ITEM	ESPECIFICAÇÃO	QUANTITATIVO
	<p>desniveladas ao longo da rampa e da escada . Caso as sapatas não possam ser recobertas pela malha, esse material poderá ser substituído por outro de mesma cor e acabamento, de maneira que a harmonia estética de todo o conjunto seja preservada.</p>	
6	<p>Estrutura metálica modular em aço carbono ou em alumínio, tipo box truss <b>Q15</b>, medindo <b>3,00 m (três metros)</b> de comprimento e <b>2,50 m (dois metros e cinquenta centímetros)</b> de altura final, a ser montada no local indicado pela letra “<b>H</b>” no desenho nº 02/03 – “Estruturas”, do Anexo II deste Termo de Referência.</p> <p>A estrutura deverá estar equipada com uma lona de PVC com acabamento <b>fosco</b>, perfeitamente retesada, <b><u>de forma a recobrir, sem enrugamentos, toda a sua face frontal, inclusive a frente, as laterais e as partes posteriores das colunas, bem como, respectivamente, a frente, as laterais e as faces posteriores das travessas horizontais superior e inferior</u></b>, sendo essa lona fixada na face de trás do box truss por meio de cordões de nylon ou fechos plásticos passados em ilhoses, esses distribuídos ao longo da parte posterior dos seus quatro lados, com espaçamentos máximos iguais a 25 cm (vinte e cinco centímetros), de modo que esses não fiquem visíveis. A lona deverá receber impressão digital, conforme arte a ser fornecida pela CMBH.</p>	1
7	<p>Estrutura metálica modular em aço carbono ou em alumínio, tipo box truss <b>Q15</b>, medindo <b>1,50 m (um metro e cinquenta centímetros)</b> de comprimento e <b>2,00 m (dois metros)</b> de altura final, a ser montada no local indicado pela letra “<b>I</b>” no desenho nº 02/03 – “Estruturas”, do Anexo II deste Termo de Referência.</p> <p>A estrutura deverá estar equipada com uma lona de PVC com acabamento <b>fosco</b>, perfeitamente retesada, <b><u>de forma a recobrir, sem enrugamentos, toda a sua face frontal, inclusive a frente, as laterais e as partes posteriores das colunas, bem como, respectivamente, a frente, as laterais e as faces posteriores das travessas horizontais superior e inferior</u></b>, sendo essa lona fixada na face de trás do box truss por meio de cordões de nylon ou fechos plásticos passados em ilhoses, esses distribuídos ao longo da parte posterior dos seus quatro lados, com espaçamentos máximos iguais a 25 cm (vinte e cinco centímetros), de modo que esses não fiquem visíveis. A lona deverá receber impressão digital, conforme arte a ser</p>	1

5  
[Handwritten signatures and stamps]



## CÂMARA MUNICIPAL DE BELO HORIZONTE

ITEM	ESPECIFICAÇÃO	QUANTITATIVO
	fornecida pela CMBH.	
8	<b>Unifilas (pedestais)</b> com sistema retrátil, em aço inox, com fita preta de <b>2 metros</b> , devendo permitir acoplamento da fita em <b>3 posições</b> distintas.	100
9	<b>Cadeiras em ferro preto ou marrom</b> fixas, sem braços, com encostos em treliça ou trabalhos em ferro e assentos almofadados revestidos em couro ou curvim preto ou marrom, acompanhando a pintura da ferragem, em bom estado de conservação, sendo que os assentos deverão ter comprimento e largura de <b>0,35 metros</b> e altura de <b>0,45 metros</b> .	600
10	<b>Balcões de bar em madeira de demolição OU em couro preto com acabamento em capitone</b> , com comprimento de <b>1,60 metros</b> , largura de <b>0,60 metros</b> e altura de <b>0,85 metros</b> , <b>todos do mesmo modelo e da mesma cor/tonalidade</b> .	5
11	<b>Aparadores do tipo "banquete"</b> , com <b>tampo de madeira</b> com comprimento de <b>2,20 metros</b> e largura de <b>0,80 metros</b> , com pés de metal com altura de <b>0,75 metros</b> e dispositivo para travamento do tampo e dos pés para total estabilidade, cobertos em todos os lados até o chão por toalhas de gorgorão na cor preta com adamascado.	10
12	<b>Aparadores com tampo de madeira redondo</b> , com diâmetro de <b>1,50 metros</b> e espessura de no mínimo <b>8 milímetros</b> , com pés de metal com altura de <b>0,75 metros</b> , cobertos em todos os lados até o chão por <b>toalhas de gorgorão na cor preta</b> com adamascado.	5
13	<b>Aparadores com tampo de vidro redondo</b> com diâmetro de <b>1,50 metros</b> e espessura de no mínimo <b>8 milímetros</b> , com pés de inox cruzados com altura de <b>0,75 metros</b> .	2
14	<b>Bandejas de prata</b> retangulares, com dimensão aproximada de 55 centímetros de comprimento e 40 centímetros de largura, com alças. <b>As bandejas deverão ser entregues ao Cerimonial da CMBH em até 3 (três) dias úteis antes da data de realização do evento.</b>	2
15	<b>Freezer horizontal</b> , bivolt, com capacidade mínima de 385 litros.	1
16	<b>Arranjos de flores sobre pedestal</b> em aparador redondo ou oval em cerâmica na base e o bojo de 35cm de diametro com metal dourado e contas de cristal ou coluna de madeira ou de ferro envelhecido escuro nas cores chumbo e dourado. O pedestal, base do arranjo floral, deverá possuir 70 cm de altura	2

10/09/2010  
6  
CMBH



## CÂMARA MUNICIPAL DE BELO HORIZONTE

ITEM	ESPECIFICAÇÃO	QUANTITATIVO
	com base de 35 cm de largura em cada uma das suas 4 laterais. Cada arranjo deverá medir 80 cm de diâmetro e 75 cm de altura, e ser composto das seguintes flores nos quantitativos respectivamente indicados: <ul style="list-style-type: none"><li>• Rosas colombianas vermelhas: 6 dúzias;</li><li>• Folhagem verde: 5 molhos;</li><li>• Jibóia: 5 dúzias;</li><li>• Pleomélia: 5 maços.</li></ul>	
17	<b>Arranjos de flores para mesa tipo aparador</b> , com a base em cerâmica de 35cm e o bojo de 35 cm de diâmetro com metal dourado ou prateado e contas de cristal ou aparador em vidro com base estilo romano. O vaso/suporte deverá ter 80 cm de altura. Cada arranjo deverá medir 80 cm de diâmetro e 80 cm de altura e ser composto das seguintes flores nos quantitativos respectivamente indicados: <ul style="list-style-type: none"><li>• Rosas colombianas vermelhas: 5 dúzias;</li><li>• Pitosporos: 4 maços.</li><li>• Jibóia: 5 dúzias.</li></ul>	4
18	<b>Refletores HQI, 400 w, 220 V, na cor verde</b> , para iluminação dos jardins nas áreas externas do prédio, incluindo todo e qualquer equipamento, material e profissionais necessários para a respectiva instalação.	25
19	<b>Refletores HQI, 150 w, 220 V, na cor branca</b> , para iluminação das fachadas em vidro nas áreas externas do prédio, incluindo todo e qualquer equipamento, material e profissionais necessários para a respectiva instalação.	20
20	<b>Ribaltas de led de 3 w, bivolt, RGBW</b> , para iluminação decorativa nas áreas internas do prédio, incluindo todo e qualquer equipamento, material e profissionais necessários para a respectiva instalação, com o respectivo cabeamento devendo ser fixado com fita adesiva preta do tipo 3M ou similar.	20
21	<b>Refletores par led 64, 54 Leds, de 3 w, bivolt, RGBW</b> para iluminação decorativa nas áreas internas do prédio, incluindo todo e qualquer equipamento, material e profissionais	30



## CÂMARA MUNICIPAL DE BELO HORIZONTE

ITEM	ESPECIFICAÇÃO	QUANTITATIVO
	necessários para a respectiva instalação, com o respectivo cabeamento devendo ser fixado com fita adesiva preta do tipo 3M ou similar.	
22	<b>Serviço de projeção mapeada com utilização de projetor HD de 7.500 ansi lumens</b> , referência EPSON 3LCD ou similar, com criação de conteúdo digital personalizado para videomapping via adaptação de material institucional em 3D, rendering 10 de vinhetas de 30 segundos em FULLHD 1080P, de altíssima resolução, sem distorções, para projeções a serem aplicadas na parede em alvenaria do hall da entrada principal do prédio. A contratada ficará responsável por todos os materiais, equipamentos e pessoal técnico especializado para o perfeito desenvolvimento, edição e execução das projeções. O projeto deverá ser apresentado à CMBH dentro do prazo de 30 dias que antecedem o evento para a devida aprovação e com 15 dias de antecedência ao evento deverão ser apresentadas as exposições testes no local definido.	1
23	<b>Serviço de produção fotográfica para cobertura do evento</b> , com o fornecimento de equipamentos, materiais e profissionais relacionados abaixo, nos quantitativos mínimos especificados: <ul style="list-style-type: none"><li>• 3 (três) fotógrafos profissionais com experiência comprovada;</li><li>• 1 (um) fotógrafo coordenador técnico da equipe;</li><li>• 3 (três) câmeras fotográficas, referência Canon 5d full frame ou superior;</li><li>• 3 (três) lentes 24/70 2.8 ou 24/105 4.0, referência Canon ou superior;</li><li>• 3 (três) lentes, referência Canon 70/200 4.0 IS ou superior;</li><li>• 3 (três) flash speed lite, referência Canon ex 580 ou superior;</li><li>• 3 (três) tripés ou monopés;</li><li>• 6 (seis) cartões 32 mega compact flash</li><li>• 1 (um) kit fundo fotográfico básico, com guarda-chuva e refletor, a ser montado previamente no local do evento.</li></ul> Deverão ser tratadas no mínimo 600 (seiscentas) fotos digitais selecionadas, organizadas em pastas, por agradecidos e por vereadores, de acordo com catálogo (carômetro) fornecido pela CMBH e com a divisão prevista no subitem 3.13, a serem	1

8  
Câmara Municipal de Belo Horizonte  
Diretoria de Administração  
Diretoria de Planejamento e Gestão  
Diretoria de Recursos Humanos  
Diretoria de Tecnologia da Informação  
Diretoria de Comunicação  
Diretoria de Meio Ambiente  
Diretoria de Obras e Manutenção  
Diretoria de Segurança  
Diretoria de Serviços Gerais  
Diretoria de Transportes e Trânsito  
Diretoria de Urbanismo  
Diretoria de Zonamento e Uso do Solo



## CÂMARA MUNICIPAL DE BELO HORIZONTE

ITEM	ESPECIFICAÇÃO	QUANTITATIVO
	<p>entregues em DVD, em até 7 (sete) dias corridos da data da cerimônia</p> <p>Fornecimento de, no mínimo, 300 (trezentas) fotos impressas em papel fotográfico no formato 15 x 21 cm, entregues em envelopes do mesmo tamanho, no prazo de até 3 (três) dias após receber da CMBH a indicação das 300 fotos selecionadas.</p> <p>Fornecimento de, no mínimo, 100 (cem) DVD`s personalizados com box e capa, gravados com seleção de fotos por agraciados e por vereadores, conforme arquivos fornecidos pela CMBH.</p>	

**3.8** – A Contratada deverá apresentar, em até 15 (quinze) dias úteis da data do evento, uma amostra do carpete a ser utilizado no recobrimento dos pisos, para que esse seja avaliado no que concerne à sua espessura e características antiderrapantes, descritas no item 1 da planilha acima.

**3.9** – Os boxes truss deverão ser revestidos com malha de textura e opacidade de boa qualidade, de tal forma que, ao final, não permitam a visualização da silhueta das barras metálicas das estruturas que foram recobertas.

**3.10-** Todas as malhas e lonas que irão recobrir as estruturas tipo box truss, deverão: ser de primeira qualidade; ser de primeiro uso; estar perfeitamente limpas, sem manchas, furos, rasgos ou qualquer outro tipo de avaria.

**3.11** - Nos preços ofertados pela CONTRATADA em sua proposta comercial deverão ser considerados todos os encargos e custos, diretos e indiretos, incidentes sobre cada item do objeto da contratação, nada mais podendo ser repassado à CMBH, a qualquer título, ressalvados os casos eventualmente previstos neste TR.

**3.12** - A CONTRATADA deverá vistoriar as instalações elétricas do prédio do Câmara, em data a ser agendada e com antecedência mínima de 10 (dez) dias úteis da data de realização do evento, para conferência da rede elétrica que irá utilizar para a instalação dos equipamentos e materiais relacionados no subitem 3.7.

**3.13** - As 600 (seiscentas) fotos digitais previstas no item 23 da tabela da subitem 3.7 serão distribuídas da seguinte forma:

- a) 150 (cento e cinquenta) fotos** dentro do Plenário Amyntas de Barros, sendo 10 (dez) fotos de cada um dos 10 (dez) blocos de entrega das medalhas, totalizando 100 (cem) fotos, e 50 (setenta) fotos da cerimônia (mesa de autoridades, apresentação musical, platéia, etc.);
- b) 250 (duzentos e cinquenta) fotos** na área externa ao Plenário Amyntas de Barros, sendo 3 (três) fotos de cada homenageado no estúdio fotográfico

9  
*[Handwritten signature]*  
 Comissão Permanente do Legislativo



## CÂMARA MUNICIPAL DE BELO HORIZONTE

interno que será montado com o kit de fundo fotográfico previsto no item 23 da tabela da subitem 3.7 e 100 (cem) fotos livres no espaço destinado ao receptivo dos homenageados, vereadores e autoridades;

- c) 200 (duzentas) fotos** das demais áreas do evento (entrada do público, chancelaria, salão nobre, fachadas externas, etc.).

**3.14** - Toda vez que a obrigação da CONTRATADA envolver, para a sua adequada execução, a disponibilização de material, equipamento ou profissional não explicitados nas descrições respectivas deste TR, o custo correspondente já deverá ter sido considerado na cotação do preço da proposta comercial.

### **3.15 - São, ainda, obrigações da CONTRATADA:**

- a.** disponibilizar 1 (um) **Supervisor** para acompanhamento desde a assinatura do contrato até a conclusão de todos os serviços;
- b.** administrar, executar e alocar os serviços e materiais previstos na tabela do subitem 3.7, respondendo por todos eles perante a CMBH;
- c.** responsabilizar-se por quaisquer ônus, danos e prejuízos decorrentes de atrasos, omissões ou erros na execução dos serviços e, ainda, por problemas com materiais que redundem em não atendimento às demandas da CMBH;
- d.** responsabilizar-se por todo e qualquer transporte necessário ao deslocamento de pessoas e de materiais, seja ele próprio ou locado, bem como por qualquer custo relativo à alimentação do pessoal disponibilizado para a prestação dos serviços;
- e.** informar toda e qualquer excepcionalidade ocorrida durante a prestação dos serviços e no cumprimento das cláusulas constantes do objeto do contrato respectivo e assistir à CMBH, sempre que solicitada, para que sejam tomadas as providências necessárias;
- f.** observar e cumprir todas as diretrizes constantes da contratação;
- g.** disponibilizar técnicos qualificados e experientes para atendimento às demandas pertinentes ao cumprimento do contrato respectivo;
- h.** garantir que toda a estrutura contratada para a solenidade esteja efetivamente disponível até o horário previsto no subitem 3.2 deste TR, devendo ainda, durante todo o período de realização da cerimônia, disponibilizar profissionais técnicos de plantão para manter as condições de bom funcionamento dos materiais e equipamentos a serem utilizados;
- i.** obedecer às normas técnicas existentes para montagem, desmontagem e operação de estruturas e equipamentos;
- j.** **observar as normas de segurança de trabalho vigentes e referentes aos serviços contratados, orientando seus funcionários sobre o uso correto dos equipamentos de proteção individual e coletiva nas dependências da CMBH, bem**

10  
10/05/2014  
Chefe do Cerimonial do T. Exec. M. C.



## CÂMARA MUNICIPAL DE BELO HORIZONTE

**como alocando os equipamentos necessários e obrigatórios para a realização das atividades;**

**k.** disponibilizar à CMBH, com antecedência mínima de **30 dias do evento**, vista aos materiais, mobiliário, equipamentos e demais itens a serem alocados para a execução do objeto, para prévia aprovação por parte da CMBH;

**l.** na hipótese da letra anterior, caso algum material, mobiliário, equipamento ou demais itens seja recusado, a CONTRATADA deverá disponibilizar outro para nova vistoria no prazo máximo de 3 dias;

**m. providenciar o acompanhamento por profissionais capacitados e habilitados como Responsáveis Técnicos, de acordo com a Resolução nº 218/73 do CONFEA, dos serviços especificados nos itens 2, 3, 4, 5, 6, 7, 18, 19, 20, 21 e 22 da tabela do subitem 3.7 deste TR, bem como apresentar as respectivas Anotações de Responsabilidade Técnica (ART's) emitidas pelo Conselho Regional de Engenharia e Agronomia, devidamente quitadas às suas expensas. Deverá apresentar, ainda, comprovação do seu registro ou inscrição em entidade profissional competente ou das empresas subcontratadas para executar os serviços dos referidos itens.**

### **3.16 - São, ainda, obrigações da CMBH:**

**a.** designar servidores para supervisionar a execução dos trabalhos desenvolvidos pela CONTRATADA, para atendimento à execução do objeto do contrato respectivo;

**b.** fornecer o **layout** com a disposição dos equipamentos, materiais e profissionais nos espaços da CMBH;

**c.** prestar toda a orientação e informação necessárias e requeridas pela CONTRATADA para o adequado desempenho dos serviços;

**d.** acompanhar os trabalhos executados, juntamente com os representantes credenciados pela CONTRATADA;

**e.** efetuar o pagamento relativo aos serviços efetivamente prestados pela CONTRATADA.

**3.15 - Quaisquer marcas ou referências eventualmente apresentadas neste TR servem unicamente de parâmetro, podendo haver a substituição por produto equivalente em todas as suas características.**

## **4 - CESSÃO, TRANSFERÊNCIA E SUBCONTRATAÇÃO:**

**4.1 - A CONTRATADA não poderá ceder a execução do objeto, sendo responsável pela disponibilização de todos os itens da tabela do subitem 3.7 deste TR, observado, entretanto, o disposto no subitem 4.2 seguinte.**

11  
Cláudia Reis  
Presidente do Legislativo





## CÂMARA MUNICIPAL DE BELO HORIZONTE

**4.2** - A CONTRATADA poderá subcontratar parte do que está sendo demandado, junto a outras empresas ou profissionais especializados, sem que isso elimine ou diminua sua responsabilidade pelos serviços, que permanecerá sendo integralmente sua, incluindo o faturamento e o efetivo pagamento dos serviços subcontratados, não podendo ser apresentada nota fiscal de terceiros para cobrança junto à CMBH, observando-se ainda os seguintes aspectos:

**a.** a CONTRATADA responderá por todo e qualquer ato cometido por subcontratados em desacordo com as condições previstas neste TR para a prestação dos serviços;

**b.** a CONTRATADA responderá pelas consequências resultantes de qualquer ação judicial movida por subcontratados contra a CMBH, arcando com todas as despesas correspondentes, acrescidas de 20% (vinte por cento) do valor da causa, a título de honorários.

### **5 - FISCALIZAÇÃO:**

**5.1** - A execução do objeto será acompanhada, controlada, fiscalizada e avaliada pelos responsáveis pelo **Cerimonial do Legislativo, pela Superintendência de Comunicação Institucional e pela Divisão de Gestão Administrativa, todos da CMBH**, os quais exercerão, conjuntamente, a função de **gestores do contrato**.

**5.1.1** - Nos termos do § 1º do artigo 67 da Lei 8.666/1993, caberá aos **responsáveis supracitados**, que serão também os **fiscais do contrato**, proceder às anotações das ocorrências relacionadas com a prestação dos serviços, determinando o que for necessário à regularização das falhas ou das impropriedades observadas.

**5.2** - O recebimento definitivo dos serviços somente se efetivará com a atestação pelos gestores/fiscais do contrato de que foram atendidas todas as exigências e condições estabelecidas neste TR e de que foram cumpridas todas as demais obrigações contratualmente previstas para a sua execução.

**5.3** - A fiscalização será exercida no interesse da CMBH, não excluindo ou reduzindo a responsabilidade da CONTRATADA, inclusive perante terceiros, por qualquer irregularidade e, na sua ocorrência, não implicará corresponsabilidade da CMBH ou de seus agentes e prepostos.

**5.4** - Quaisquer exigências da fiscalização, inerentes ao objeto contratado, deverão ser prontamente atendidas pela CONTRATADA, sem quaisquer ônus adicionais para a CMBH.

### **6 - CRITÉRIO DE JULGAMENTO:**



## CÂMARA MUNICIPAL DE BELO HORIZONTE

O critério de julgamento será o de **MENOR PREÇO**, assim entendido como o **MENOR PREÇO GLOBAL FINAL OFERTADO PARA A ÍNTEGRA DO LOTE ÚNICO**, desde que observadas as especificações e demais condições estabelecidas neste Termo de Referência.

O julgamento por lote único se justifica por todos os itens atenderem ao mesmo evento e pela complexidade administrativa e até anti-econômica que seria gerenciar diversos contratos para um mesmo fim sendo prática do mercado de organização de eventos a contratação de empresas especializadas com possibilidade de subcontratação de serviços, como previsto neste TR.



## CÂMARA MUNICIPAL DE BELO HORIZONTE

### ANEXO II - DESENHOS -

Este **ANEXO II** do Termo de Referência contém 3 (três) desenhos no formato A3, com o *layout* indicando os locais de instalação dos carpetes (desenho 01/03) e das estruturas metálicas (desenho 02/03), além do detalhamento de montagem de cinco estruturas (desenho 03/03), previstos na tabela do subitem **3.7**, servindo, portanto, como referência complementar para os respectivos descritivos.

Claudia  
Chefe do Setor Técnico

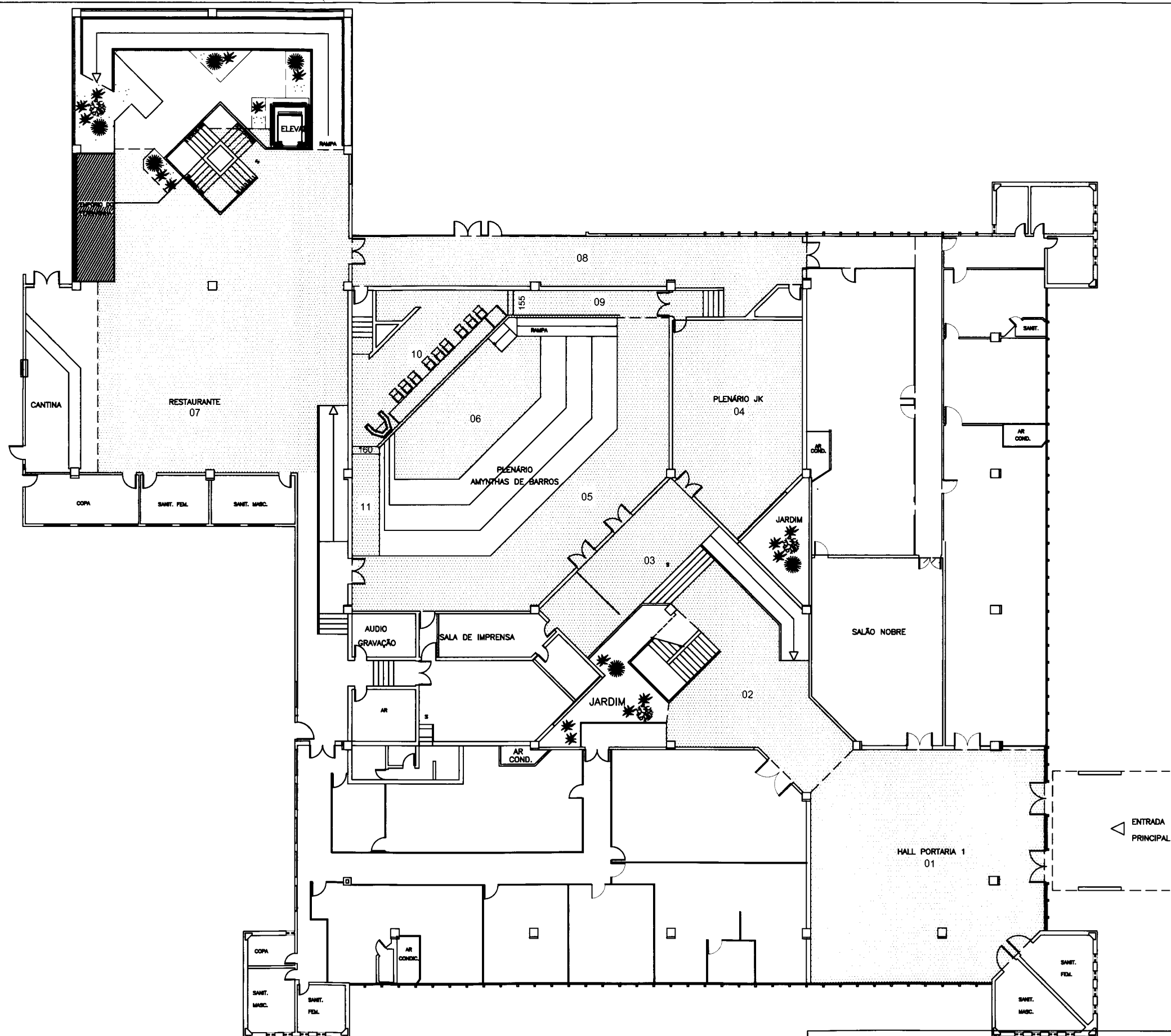

LEGENDA	
[ ]	CARPETE
LOCAL	ÁREA (m <sup>2</sup> )
01	197,87
02	80,49
03	48,72
04	92,38
05	107,43
06	48,39
07	264,23
08	89,54
09	21,58
10	54,12
11	11,90
ÁREA TOTAL (m <sup>2</sup> )	1016,65

ESPAÇOS A SEREM ACARPETADOS  
ESCALA 1/250



CÂMARA MUNICIPAL DE BELO HORIZONTE  
GRANDE COLAR – ESPAÇOS A SEREM ACARPETADOS

Responsável Técnico	Desenhista	Prancha	Escala	Data
JOÃO HENRIQUE SALOMÃO BUDARUICHE	PRISCILA A B TUZANI	01/03	1:250	MARÇO/2016

Cláudia R. P. ...  
 Comissão de Planejamento Legislativo

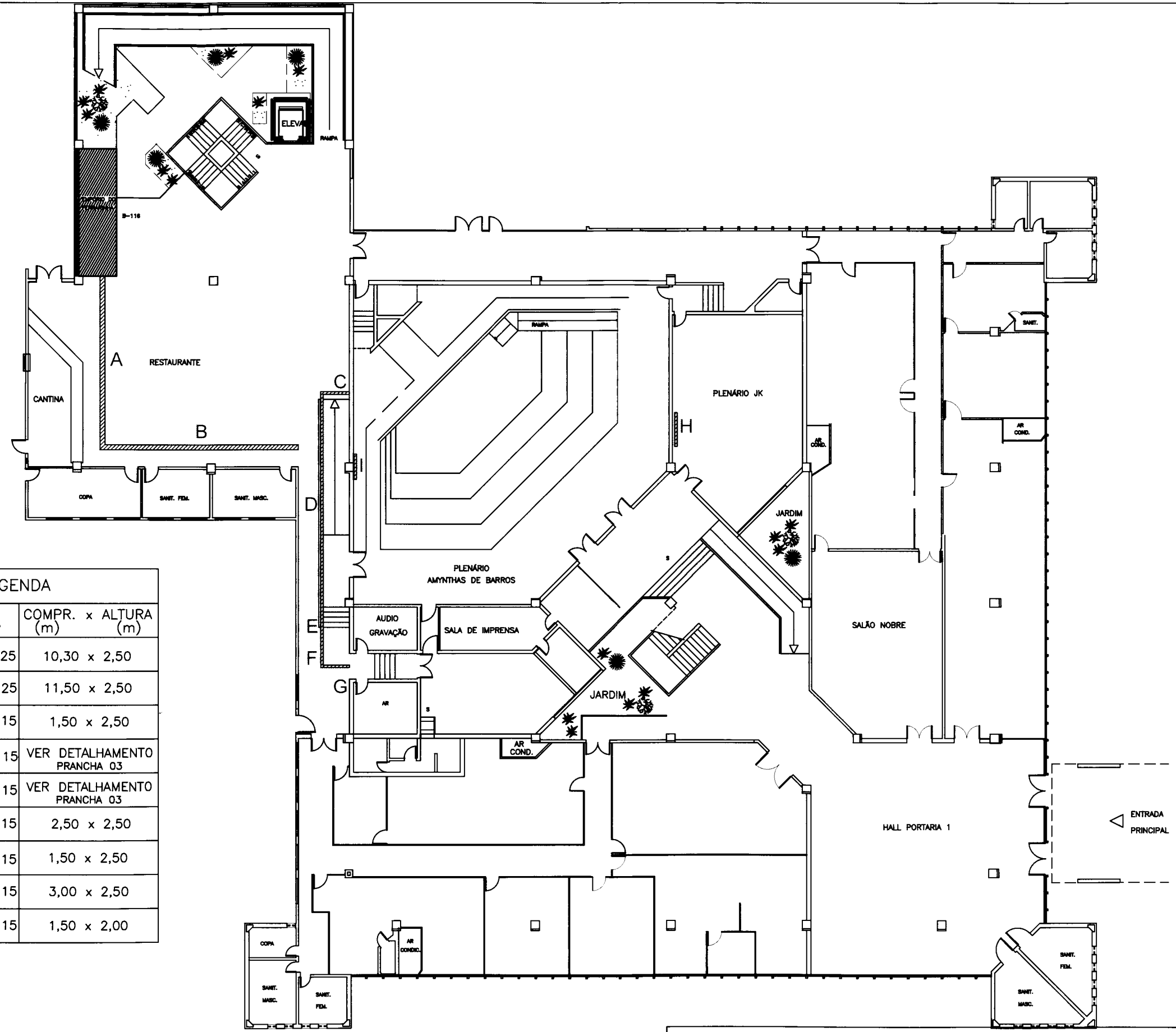

**LEGENDA**

ESTRUTURA		COMPR. x ALTURA (m)
A	BOX TRUSS Q 25	10,30 x 2,50
B	BOX TRUSS Q 25	11,50 x 2,50
C	BOX TRUSS Q 15	1,50 x 2,50
D	BOX TRUSS Q 15	VER DETALHAMENTO PRANCHA 03
E	BOX TRUSS Q 15	VER DETALHAMENTO PRANCHA 03
F	BOX TRUSS Q 15	2,50 x 2,50
G	BOX TRUSS Q 15	1,50 x 2,50
H	BOX TRUSS Q 15	3,00 x 2,50
I	BOX TRUSS Q 15	1,50 x 2,00



Responsável Técnico	Desenhista	Prancha	Escala	Data
JOÃO HENRIQUE SALOMÃO BUDARUICHE	PRISCILA A B TUZANI	02/03	1/250	MARÇO/2016

C. Lúcia Yaz  
Arquiteta  
CRB 10.000/2016

DIRAFI 34

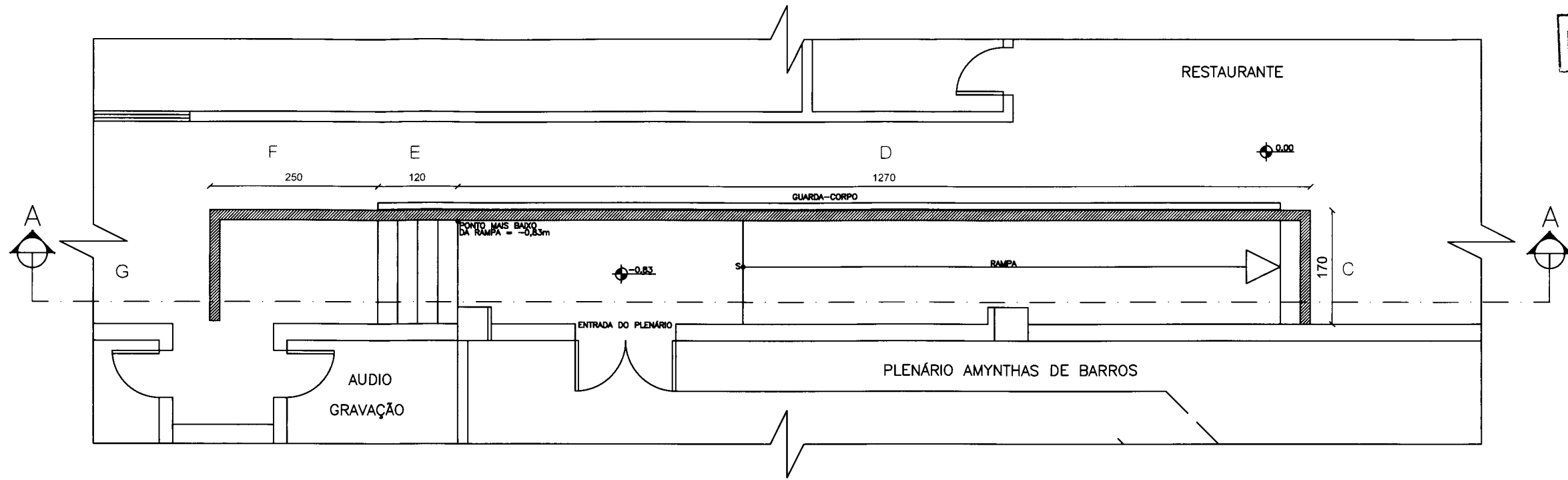

DETALHAMENTO  
ESCALA 1/75

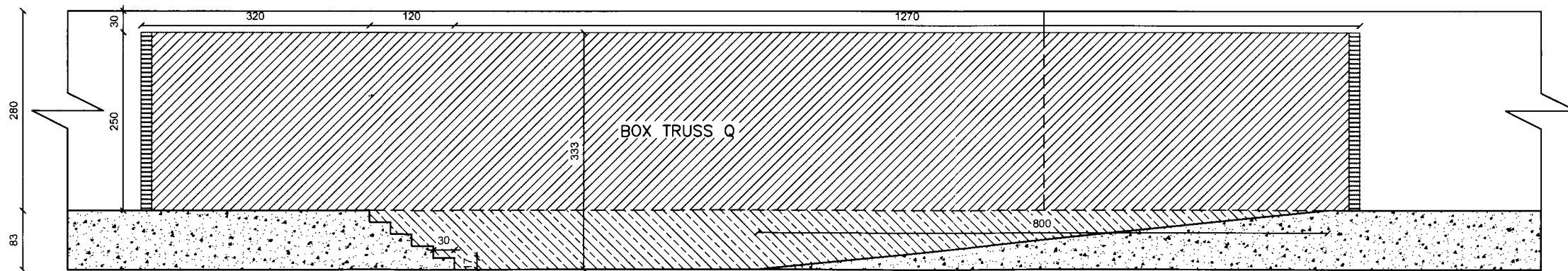

CORTE AA  
ESCALA 1/75



CÂMARA MUNICIPAL DE BELO HORIZONTE

GRANDE COLAR – DETALHAMENTO

Responsável Técnico	Desenhista	Prancha	Escala	Data
JOÃO HENRIQUE SALOMÃO BUDARUICHE	PRISCILA A B TUZANI	03/03	1/75	MARÇO/2016

*Priscila A B Tuzani*  
Arquiteta



## CÂMARA MUNICIPAL DE BELO HORIZONTE

### ANEXO - MODELO PARA APRESENTAÇÃO DA PROPOSTA COMERCIAL -

Pregão Eletrônico nº 28/2016

**OBJETO:** Contratação de empresa especializada para fornecimento, montagem e desmontagem de materiais diversos, mobiliário, equipamentos, arranjos florais e outros itens, para a realização de evento.

**DENOMINAÇÃO SOCIAL DA EMPRESA:** \_\_\_\_\_

**CNPJ:** \_\_\_\_\_

A empresa acima especificada apresenta, **por intermédio de seu representante legal**, proposta comercial para o **LOTE ÚNICO** do certame epigrafado, conforme o seguinte:

ITEM	ESPECIFICAÇÃO RESUMIDA DO OBJETO	QUANT.	PREÇO UNITÁRIO (R\$)	PREÇO TOTAL DO ITEM (R\$)
1	Metro quadrado de carpete na cor vermelha, com 3 mm de espessura.	1.017		
2	Locação, montagem e desmontagem de estrutura metálica modular tipo box truss <b>Q25</b> , medindo 10,30 x 2,50 m, totalmente revestida por malha em lycra.	1		
3	Locação, montagem e desmontagem de estrutura metálica modular tipo box truss <b>Q25</b> , medindo 11,50 x 2,50 m, totalmente revestida por malha em lycra.	1		
4	Locação, montagem e desmontagem de estrutura metálica modular tipo box truss <b>Q15</b> , medindo 1,50 x 2,50 m, totalmente revestida por malha em lycra.	2		
5	Locação, montagem e desmontagem de conjunto de três estruturas metálicas modulares tipo box truss <b>Q15</b> , medindo 16,40 x 2,50 m, totalmente revestidas por malha em lycra.	1		



## CÂMARA MUNICIPAL DE BELO HORIZONTE

ITEM	ESPECIFICAÇÃO RESUMIDA DO OBJETO	QUANT.	PREÇO UNITÁRIO (R\$)	PREÇO TOTAL DO ITEM (R\$)
6	Locação, montagem e desmontagem de estrutura metálica modular tipo box truss <b>Q15</b> , medindo 3,00 x 2,50 m, com o fornecimento e a instalação de lona de PVC com acabamento fosco.	1		
7	Locação, montagem e desmontagem de estrutura metálica modular tipo box truss <b>Q15</b> , medindo 1,50 x 2,00 m, com o fornecimento e a instalação de lona de PVC com acabamento fosco.	1		
8	Unifila com sistema retrátil.	100		
9	Cadeira em ferro preto ou marrom fixas.	600		
10	Balcão de bar em madeira de demolição OU em couro preto com acabamento em capitone.	5		
11	Aparador do tipo "banquete".	10		
12	Aparador com tampo de madeira redondo.	5		
13	Aparador com tampo de vidro redondo.	2		
14	Bandeja de prata, retangular.	2		
15	Freezer horizontal.	1		
16	Arranjo de flores sobre pedestal.	2		
17	Arranjo de flores para mesa tipo aparador.	4		
18	Refletor HQI, 400 w, 220 V, na cor verde.	25		
19	Refletor HQI, 150 w, 220 V, na cor branca.	20		
20	Ribalta de led de 3 w, bivolt, RGBW.	20		





## CÂMARA MUNICIPAL DE BELO HORIZONTE

ITEM	ESPECIFICAÇÃO RESUMIDA DO OBJETO	QUANT.	PREÇO UNITÁRIO (R\$)	PREÇO TOTAL DO ITEM (R\$)
21	Refletor par led 64, 54 Leds, de 3 w, bivolt, RGBW	30		
22	Serviço de projeção mapeada.	1		
23	Serviço de produção fotográfica.	1		
<b>PREÇO GLOBAL DO LOTE ÚNICO (R\$) —▶</b>				

**OBSERVAÇÃO:** os produtos/serviços ofertados estão de acordo com todas as condições, especificações e características previstas no ANEXO TERMO DE REFERÊNCIA do edital respectivo, responsabilizando-se a licitante, com a apresentação de sua proposta, pela veracidade desta informação.

**PRAZO DE VALIDADE DA PROPOSTA COMERCIAL:** \_\_\_\_\_ dias (mínimo de 60 dias).

Belo Horizonte, \_\_\_\_\_ de \_\_\_\_\_ de 2016.

\_\_\_\_\_  
Nome e assinatura de **representante legal** da empresa



# CÂMARA MUNICIPAL DE BELO HORIZONTE



Lembrete: A escolha deste anexo implica a inclusão no edital do ANEXO PADRÃO PROPOSTA AJUSTADA.  
(Para imprimir este anexo marque "ocultar todos os comentários")

## ANEXO PADRÃO - CRITÉRIO DE JULGAMENTO DA PROPOSTA COMERCIAL - POR GRUPO DE ITENS

- 1 - Para o julgamento das propostas comerciais, o(a) PREGOEIRO(A) levará em consideração o **MENOR PREÇO OFERTADO PARA A ÍNTEGRA DE CADA GRUPO DE ITENS**, desde que atendidas a todas as demais especificações do edital e de seus anexos, sendo desclassificadas as propostas que estiverem em desacordo.
- 2 - Os lances deverão ser ofertados pelo VALOR TOTAL de cada item do grupo de itens.
- 3 - A CMBH poderá adjudicar parcialmente um grupo de itens, se em relação a qualquer item dele componente se cotar preço divorciado da realidade de mercado, conforme apurado pelas pesquisas preliminares. Neste caso, tal item discrepante será retirado do grupo de itens, adjudicando-se à licitante vencedora os demais itens do mesmo grupo, ajustando-se o preço total respectivo a essa subtração.
- 4 - Todos os preços deverão ser cotados com, no máximo, **duas casas decimais**. Não sendo observada esta regra, serão desconsideradas as casas decimais a partir da terceira, sem arredondamento.

*[Handwritten signatures and initials]*



Augusto Mário Menezes Paulino  
Procurador Geral

**ANEXO PADRÃO**  
**- APRESENTAÇÃO DE PROPOSTA AJUSTADA -**

1 - A licitante vencedora do certame para cada item ou grupo de itens, conforme o caso, deverá entregar ao(à) PREGOEIRO(A) a **proposta comercial ajustada ao preço final decorrente da fase de lances (observado o disposto neste anexo)**, sob pena de desclassificação e de aplicação, a critério da CMBH, das penalidades previstas no item 12 do edital e de outras penalidades legalmente admissíveis.

2 - Na proposta comercial ajustada a ser entregue, é permitida a readequação não linear dos preços, a critério da licitante, **desde que todos os preços sejam menores ou iguais aos preços constantes da proposta inicial**, respeitado como limite máximo da proposta ajustada o respectivo preço final apurado na fase de lances.

2.1 - Na hipótese de não apresentação ou de apresentação de proposta comercial ajustada em desacordo com as restrições previstas no item 2 acima, esta não será aceita pelo(a) PREGOEIRO(A), que fará a readequação linear dos preços ao preço final ofertado, com base na proporção de cada item em relação ao total ofertado na proposta inicial.

2.2 - Para fins do disposto no subitem anterior, o(a) PREGOEIRO(A) considerará a regra quanto ao número de casas decimais fixada no ANEXO CRITÉRIO DE JULGAMENTO DA PROPOSTA COMERCIAL do edital, adequando o preço final ofertado ao valor equivalente ao somatório dos itens, conforme disposto nos subitens 5.4.3 e 5.4.4 do edital.

*Handwritten signatures and initials:*  
fau...  
[Signature]  
[Signature]  
[Signature]  
[Signature]



# CÂMARA MUNICIPAL DE BELO HORIZONTE



Augusto Mário Menezes Pauli  
Procurador Geral

## ANEXO PADRÃO - MINUTA DE CONTRATO -

CONTRATO DE \_\_\_\_\_,  
QUE ENTRE SI CELEBRAM A CÂMARA MUNICIPAL DE  
BELO HORIZONTE E A EMPRESA  
\_\_\_\_\_.

A CÂMARA MUNICIPAL DE BELO HORIZONTE, inscrita no  
CNPJ sob o nº 17.316.563/0001-96, com sede nesta Capital, na  
Avenida dos Andradas, nº 3.100, neste ato representada por seu  
Presidente, Vereador \_\_\_\_\_, doravante  
designada CMBH, e a empresa

\_\_\_\_\_, inscrita no CNPJ sob o nº  
\_\_\_\_\_, com sede na cidade de  
\_\_\_\_\_, na Av./Rua \_\_\_\_\_, nº \_\_\_\_\_,  
Bairro \_\_\_\_\_, neste ato representada por

\_\_\_\_\_,  
doravante designada CONTRATADA, têm justo e contratado  
entre si, em decorrência do Pregão \_\_\_\_\_ nº \_\_\_\_/\_\_\_\_ e  
observados os preceitos das Leis Federais nºs 10.520/2002 e  
8.666/1993, o presente **CONTRATO DE**  
\_\_\_\_\_, que se  
regerá pelas cláusulas e condições seguintes:

### 1 - OBJETO

Constitui objeto do presente contrato \_\_\_\_\_, pela  
CONTRATADA, conforme detalhado em seus **ANEXOS I E II**.

### 2 - CONDIÇÕES DE EXECUÇÃO DO CONTRATO

As condições exigíveis para a execução do presente contrato encontram-se  
detalhadas no edital e no Termo de Referência do Pregão \_\_\_\_\_ nº  
\_\_\_\_.

### 3 - PREÇO E CONDIÇÕES PARA PAGAMENTO

3.1 - O presente contrato possui os preços definidos no **ANEXO II**

*Handwritten signatures and initials:*  
fauz  
com  
CMBH  
[Signature]  
[Signature]



## CÂMARA MUNICIPAL DE BELO HORIZONTE



Augusto Mário Menezes Pauli  
Procurador Geral

**3.2** - O pagamento será efetuado, conforme periodicidade definida no **ANEXO I**, por cobrança bancária em carteira sem vencimento, por depósito bancário ou por outro meio que vier a ser definido pela CMBH, de ofício ou a pedido formal e justificado da CONTRATADA, após a execução do objeto e a sua aceitação definitiva pela CMBH, no prazo máximo de 10 (dez) dias úteis a contar, ainda, da entrega da correspondente nota fiscal (corretamente preenchida e liquidada) à Divisão de Gestão Financeira da CMBH, observadas as demais disposições constantes do **ANEXO I** deste contrato.

**3.2.1** - A CMBH não efetuará pagamento por meio de documentos com data de vencimento pré-estabelecida.

**3.3** - A liquidação da despesa somente será feita com o reconhecimento formal pelo gestor do contrato de que a execução do objeto se deu de forma efetiva, satisfatória e atendendo a todas as condições contratuais.

**3.4** - A CMBH não efetuará, em nenhuma hipótese, pagamento antecipado.

**3.5** - A nota fiscal deverá ser emitida pela CONTRATADA em inteira conformidade com as exigências legais e contratuais, especialmente com as de natureza fiscal, com destaque, quando exigíveis, das retenções tributárias.

**3.6** - A CMBH, identificando quaisquer divergências na nota fiscal, especialmente no que tange a preços e quantitativos, deverá devolvê-la à CONTRATADA para que sejam feitas as correções necessárias, reabrindo-se o prazo de 10 (dez) dias úteis citado no subitem 3.2 a partir da data de apresentação da nova nota fiscal corrigida dos vícios apontados.

**3.7** - O pagamento realizado pela CMBH não implicará prejuízo de a CONTRATADA reparar toda e qualquer falha que se apurar na execução do objeto, nem excluirá as responsabilidades de que tratam a Lei Federal nº 10.520/2002 e o Código de Defesa do Consumidor, tudo dentro dos prazos legais pertinentes.

**3.8** - O pagamento efetuado não implicará, ainda, reconhecimento pela CMBH de adimplemento por parte da CONTRATADA relativamente às obrigações que lhe são devidas em decorrência da execução do objeto, nem novação em relação a qualquer regra constante das especificações desta contratação.

### 4 - RECEBIMENTO E ACEITABILIDADE DO OBJETO

O recebimento e a aceitação do objeto serão feitos na forma, nas condições e nos prazos definidos no **ANEXO I** deste contrato.

### 5 - REAJUSTE E REVISÃO DOS PREÇOS

**5.1** - Tratando-se de contrato para prestação de serviços contínuos, nos termos do artigo 57, II, da Lei 8.666/93, os preços serão **reajustados anualmente** conforme a variação do INPC.

*Handwritten signatures and initials:*  
fancy  
com  
JBP  
[Signature] [Signature] [Signature]



# CÂMARA MUNICIPAL DE BELO HORIZONTE



5.1.1 - O reajuste será efetuado considerando como termo inicial de apuração da variação mencionada no subitem 5.1 a data de apresentação da proposta.

5.1.2 - O reajuste será aplicado de forma automática, independentemente de pedido específico ou de exigência de motivo ou fundamento próprio, bastando, para sua efetivação, a apuração da variação referida nos subitens 5.1 e 5.1.1.

5.2 - Os preços poderão ser **revistos** em observância ao princípio constitucional e legal do **equilíbrio econômico-financeiro** do contrato.

5.2.1 - Caberá à CONTRATADA solicitar a **revisão** devida, fornecendo os documentos que justifiquem e comprovem a variação significativa dos preços.

## 6 - DURAÇÃO DO CONTRATO

6.1 - O presente contrato vigorará de \_\_\_/\_\_\_/\_\_\_ até \_\_\_/\_\_\_/\_\_\_.

6.2 - A vigência do presente contrato poderá prorrogada nos termos legais, **se houver expressa previsão em seu ANEXO I.**

## 7 - FISCALIZAÇÃO

7.1 - A execução do objeto será acompanhada, controlada, fiscalizada e avaliada pelo **gestor do contrato**, indicado no **ANEXO I**, a quem caberá, nos termos do § 1º do art. 67 da Lei 8.666/1993, proceder às anotações das ocorrências relacionadas com a execução do objeto, determinando o que for necessário à regularização das falhas ou das impropriedades observadas.

7.2 - O recebimento definitivo do objeto somente se efetivará após a atestação pelo **gestor do contrato** de que a execução observou todas as exigências contratualmente previstas.

7.3 - A fiscalização será exercida no interesse da CMBH, não excluindo ou reduzindo a responsabilidade da CONTRATADA, inclusive perante terceiros, por qualquer irregularidade e, na sua ocorrência, não implicará corresponsabilidade da CMBH ou de seus agentes e prepostos.

7.4 - A CMBH se reserva o direito de não receber objeto executado em desacordo com as especificações e condições constantes do **ANEXO I**, podendo rescindir a contratação e aplicar as penalidades previstas neste contrato e na legislação pertinente.

7.5 - Quaisquer exigências da fiscalização, inerentes ao objeto contratado, deverão ser prontamente atendidas pela CONTRATADA, sem ônus adicionais para a CMBH.

*[Handwritten signatures and initials]*

*Faury*  
*com*



# CÂMARA MUNICIPAL DE BELO HORIZONTE



Augusto Mário Menezes Paulin  
Procurador Geral

## 8 - DOTAÇÃO(ÕES) PARA EXECUÇÃO DO CONTRATO

As despesas decorrentes desta contratação correrão integralmente por conta de dotação(ões) orçamentária(s) própria(s) da CMBH, sob o(s) número(s):

## 9 - RESPONSABILIDADES

**9.1** - A CONTRATADA, neste ato, assume perante a CMBH a responsabilidade civil relativamente a qualquer dano que a execução do objeto por ela efetivada venha a causar ao patrimônio público, ao pessoal da CMBH ou a terceiros.

**9.2** - A CONTRATADA será responsável por todos os encargos devidos para a execução deste contrato, devendo remeter à CMBH os respectivos comprovantes, sempre que exigidos, sem prejuízo da obrigação prevista no subitem 9.4.

**9.2.1** - Em caso de a CMBH ser judicialmente condenada ao pagamento de quaisquer ônus referidos no subitem 9.2, a CONTRATADA deverá ressarcir-la dos valores correspondentes, acrescidos de 20% (vinte por cento) a título de honorários.

**9.3** - A CONTRATADA não poderá, a título algum, ceder o objeto do presente contrato.

**9.4** - A CONTRATADA será obrigada a manter, durante a vigência do contrato, as condições de habilitação exigidas no processo licitatório, sendo obrigada a encaminhar à CMBH cópia da documentação respectiva sempre que solicitado por esta última.

## 10 - CAUSAS DE EXTINÇÃO DO CONTRATO

**10.1** - Este contrato poderá ser extinto:

- a) pelo decurso de seu prazo de vigência;
- b) pelo integral cumprimento do seu objeto, atestado pelo gestor do contrato;
- c) por acordo entre as partes, reduzido a termo no processo, desde que haja conveniência para a CMBH;
- d) por determinação judicial;
- e) por ato unilateral da CMBH.

**10.2** - A rescisão unilateral do contrato prevista na subcláusula anterior poderá ser promovida pela CMBH nos seguintes casos:

- a) inexecução parcial ou total das obrigações contratuais;
- b) declaração de falência ou aceitação do pedido de recuperação judicial da CONTRATADA, no curso da execução deste contrato;
- c) injustificada baixa na qualidade do objeto executado, a juízo da CMBH.

**10.3** - A decretação da rescisão unilateral poderá ser cumulada com a aplicação da multa contratual e de outras penalidades legalmente admissíveis.

DRP

Paulin  
M  
C  
S



## 11 - SANÇÕES ADMINISTRATIVAS

11.1 - Pela inexecução total ou parcial deste contrato poderá a CMBH aplicar à CONTRATADA, além das demais cominações legais pertinentes, as seguintes sanções:

a) advertência;

b) multa de 0,3% (zero vírgula três por cento) por dia de atraso na execução do objeto ou por dia de atraso no cumprimento contratual ou legal, até o 30º (trigésimo) dia, calculada sobre o preço total do contrato, por ocorrência;

c) multa de 10% (dez por cento) calculada sobre o preço total do contrato, no caso de atraso superior a 30 (trinta) dias na execução do objeto ou no cumprimento de obrigação contratual ou legal;

d) multa de 20% (vinte por cento) calculada sobre o preço total do contrato, na hipótese de a CONTRATADA, injustificadamente, desistir do contrato ou der causa à sua rescisão, bem como nos demais casos de descumprimento contratual, quando a CMBH, em face da menor gravidade do fato e mediante motivação da autoridade superior, poderá reduzir o percentual da multa a ser aplicada;

e) impedimento de licitar e contratar com a Administração Pública do Município de Belo Horizonte pelo prazo de até 5 (cinco) anos;

f) rescisão contratual, aplicável independentemente de efetiva aplicação de qualquer das penalidades anteriores.

11.2 - As sanções definidas no subitem 11.1 poderão ser aplicadas pelas seguintes pessoas, autonomamente:

a) letra "a" → pelo Presidente, pelo Diretor Geral ou pelo gestor do contrato;

b) letras "b", "c" e "d" → pelo Presidente ou pelo Diretor Geral;

c) letras "e" e "f" → pelo Presidente.

11.3 - Os valores das multas aplicadas poderão ser descontados dos pagamentos devidos pela CMBH. Se os valores dos pagamentos devidos não forem suficientes, a diferença deverá ser recolhida pela CONTRATADA no prazo máximo de 5 (cinco) dias úteis a contar da aplicação da sanção.

11.4 - Em face da gravidade da infração, poderão ser aplicadas as penalidades definidas nas letras "e" e "f" cumulativamente com a multa cabível.

11.5 - As penalidades somente serão aplicadas após regular processo administrativo, em que se garantirá a observância dos princípios do contraditório e da ampla defesa, na forma e nos prazos previstos em lei.

11.6 - Para os fins do subitem 11.1, entende-se por "preço total do contrato" aquele assim indicado no ANEXO II.





# CÂMARA MUNICIPAL DE BELO HORIZONTE



Augusto Mário Menezes Paul  
Procurador Geral

## 12 - OBRIGAÇÕES DAS PARTES

As obrigações da CMBH e da CONTRATADA em relação à presente contratação são aquelas previstas em seu **ANEXO I** e no edital do Pregão nº \_\_\_\_/\_\_\_\_.

## 13 - ADITAMENTO

Este contrato poderá ser alterado, nos termos e limites da legislação vigente, e sempre por meio de termo aditivo.

## 14 - PEÇAS INTEGRANTES DO CONTRATO

**14.1** - Independentemente de transcrição, integram o presente contrato o edital do certame que o fundamenta, a documentação e a proposta comercial da CONTRATADA, no que estas não conflitarem com o edital e com o contrato.

**14.2** - Constituem anexos deste contrato:

**ANEXO I** - cópia do Termo de Referência apresentado pelo setor demandante.

**ANEXO II** - cópia da proposta comercial apresentada pela CONTRATADA.

## 15 - FORO

Fica eleito o foro da Comarca de Belo Horizonte, Minas Gerais, para dirimir as dúvidas oriundas deste contrato.

## 16 - ACEITAÇÃO

E por estarem assim justas e contratadas, assinam as partes o presente contrato em 3 (três) vias de igual teor, para que surta seus jurídicos e legais efeitos.

Belo Horizonte, \_\_\_\_ de \_\_\_\_\_ de \_\_\_\_.

\_\_\_\_\_

CMBH

\_\_\_\_\_

CONTRATADA