

EDITAL

PREGÃO ELETRÔNICO 38/2022

AQUISIÇÃO DE NOTEBOOKS

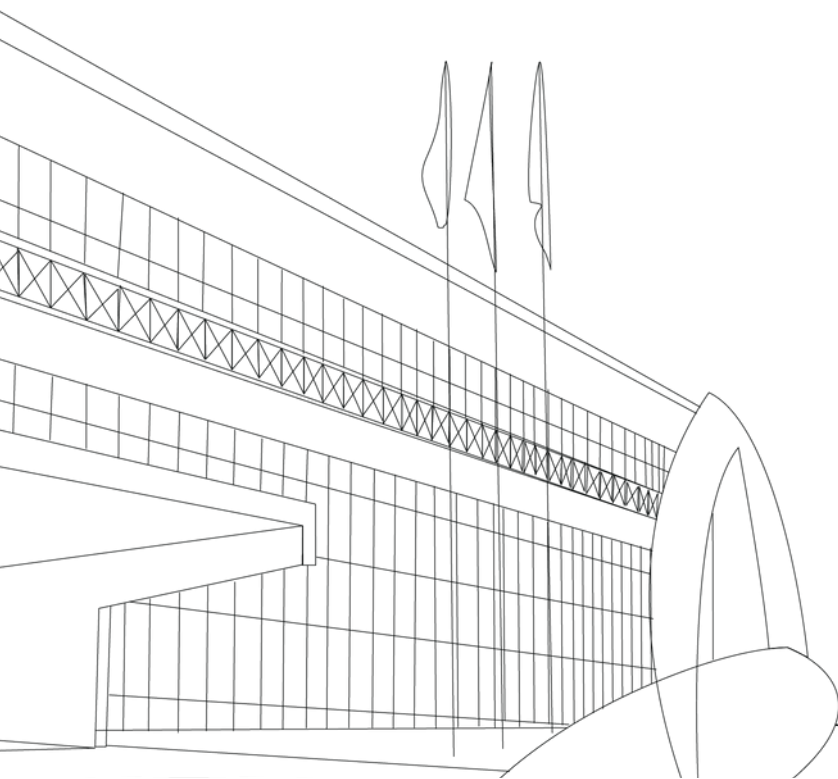

FOLHA DE APRESENTAÇÃO

Quem somos nós?

CMBH

A Câmara Municipal de Belo Horizonte

Localização

Av. dos Andradas, 3.100, bairro Santa Efigênia
Belo Horizonte/MG.

O que vamos contratar?

LOTE	ITEM	BEM/SERVIÇO	UNIDADE DE MEDIDA	QUANTIDADE
	1	Notebook FHD 8GB SSD NVME M.2 RJ45 (incluindo garantia de 36 meses, mouse, maleta e cabo de segurança com segredo) – Participação aberta a todos os interessados. Marcas e modelos de referência: Avell a70hyb, Dell G15, HP ProBook 445G8, Lenovo V14 e V15, Samsung NP550XDA-KU1BR	UN	61
	2	Notebook FHD 8GB SSD NVME M.2 RJ45 (incluindo garantia de 36 meses, mouse, maleta e cabo de segurança com segredo) – Participação exclusiva para ME/EPP Marcas e modelos de referência: Avell a70hyb, Dell G15, HP ProBook 445G8, Lenovo V14 e V15, Samsung NP550XDA-KU1BR	UN	20



Consulte a especificação completa dos itens no tópico 6 do Termo de Referência (TR) e no Catálogo de Especificação de itens. Havendo divergência entre o código do Comprasnet e o registrado no TR, a especificação descrita no TR vai prevalecer.

Qual a modalidade e o tipo?

Pregão eletrônico, do tipo menor preço.

Qual o modo de disputa?

Aberto, com intervalo de 1,5% entre os lances.

Informações da sessão pública de abertura

Data

24/10/2022

Horário

A partir das 09:30

Referência de horário

Brasília/DF

Comprasnet 
www.compras.gov.br

Código UASG
926306

Detalhes da licitação

Registro de Preços?

Não.

Adjudicação

Por item.

Exclusividade ME/EPP?

Não.

Cota reservada ME/EPP?

Sim.

Dotação orçamentária

01.01.01.031.001.2001.449052-16 (EQUIPAMENTOS E MATERIAL PERMANENTE – EQUIPAMENTO DE TECNOLOGIA DA INFORMAÇÃO) **para todos os itens.**

Quais os documentos de habilitação?

Requisitos básicos

- Prova de constituição social
- Comprovante de inscrição e de situação no CNPJ
- Comprovante de regularidade com:
 - 1) Fazenda Pública Federal;
 - 2) Fazenda Pública Estadual;
 - 3) Fazenda Pública Municipal;
 - 4) Seguridade social;
 - 5) FGTS.

- Certidão de quitação com a Justiça do Trabalho

Requisitos específicos

- Não há.

Anexos constantes no edital

- Termo de Referência
- Modelo para apresentação da proposta comercial
- Regras do modo de disputa - Aberto
- Microempresas (ME's) e Empresas de Pequeno Porte (EPP's)
- Prestação de garantia contratual
- Minuta de contrato - versão completa (anexos I a IV)

Observações

Valor estimado

O **valor estimado** para a contratação somente será tornado público **após** o encerramento da fase de **lances**, conforme previsto no art. 15 do Decreto Federal 10.024/2019.

Edital

A íntegra do edital está disponível nos seguintes *sites*:

Portal da CMBH

<http://www.cmbh.mg.gov.br/transparencia/licitacoes>



Compras

<http://www.compras.gov.br/>

KARINA TOSTA FRÓES
PREGOEIRA

CRISTINA DE OLIVEIRA COSTA MOURTHE
EQUIPE DE APOIO

PRISCILA C. CARDIM S. RODRIGUES
EQUIPE DE APOIO

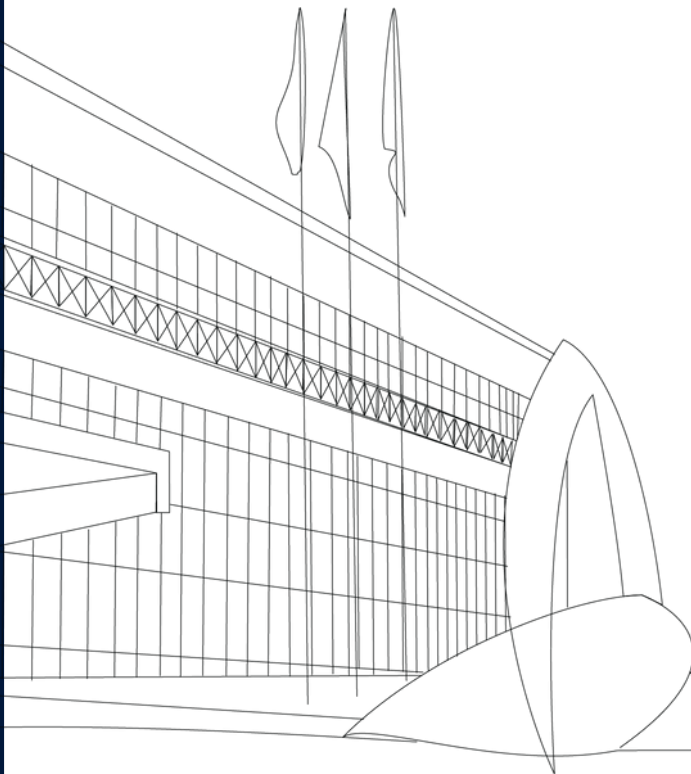

Olá, licitante!

Abaixo você encontrará as normas desta licitação.

Este edital foi desenvolvido de maneira a facilitar a leitura. Todas as remissões feitas são clicáveis.

Fique atento às partes sublinhadas, pois elas levarão aos locais que fazem referência.

O **Catálogo de Especificação de Itens** traz os detalhes do que iremos contratar, não deixe de conferir!

Boa sorte!

Comissão Permanente de Licitação



SUMÁRIO DO CORPO DO EDITAL

- 1 [Objeto](#)
- 2 [Condições de participação](#)
- 3 [Credenciamento](#)
- 4 [Declarações a serem prestadas no sistema](#)
- 5 [Envio das propostas comerciais](#)
- 6 [Abertura da sessão pública e divulgação das propostas](#)
- 7 [Etapa de lances e demais procedimentos da sessão pública](#)
- 8 [Aceitabilidade da proposta vencedora](#)
- 9 [Documentos de habilitação](#)
- 10 [Reabertura da sessão pública](#)
- 11 [Recursos](#)
- 12 [Adjudicação e homologação](#)
- 13 [Contratação](#)
- 14 [Reajustamento dos preços](#)
- 15 [Entrega recebimento e fiscalização do objeto](#)
- 16 [Obrigações da partes](#)
- 17 [Pagamento](#)
- 18 [Sanções administrativas](#)
- 19 [Pedidos de esclarecimentos e impugnação ao edital](#)
- 20 [Divulgação dos atos do certame](#)
- 21 [Disposições gerais](#)



Clique nos nomes
para ir até a seção
que você quiser!

CORPO DO EDITAL

1 OBJETO

O objeto desta licitação está descrito na folha de apresentação e detalhado nos anexos Termo de Referência e Catálogo de Especificação de Itens.

2 CONDIÇÕES DE PARTICIPAÇÃO

2.1 - Para participar desta licitação, os interessados deverão estar aptos para executar o objeto. Para isso, devem cumprir todas as exigências contidas neste edital e na legislação específica.

2.1.1 - Quando estiver previsto na folha de apresentação que a licitação será exclusiva para ME/EPP, somente essas empresas e as equiparadas a ela poderão participar.

2.1.2 - Sem excluir alguma hipótese prevista na lei, não poderão participar deste certame as empresas:

- a) com falência decretada ou que se encontrem em concurso de credores, dissolução ou liquidação;
- b) suspensas de participar de licitações e impedidas de contratar com a CMBH;
- c) declaradas inidôneas para licitar ou contratar com quaisquer órgãos da Administração Pública;

d) impedidas de licitar e contratar com o município de Belo Horizonte;

e) que não tenham prestado as declarações referidas no subitem 4.1 deste edital no campo próprio do sistema eletrônico;

f) proibidos de participar de licitações e celebrar contratos administrativos, na forma prevista na legislação vigente;

g) estrangeiras sem representação legal no Brasil que tenha poderes expressos para receber citação e responder nas esferas administrativa ou judicial;

h) enquadradas nas vedações previstas no art. 9º da Lei Federal 8.666/1993 e nas do art. 42 da Lei Orgânica do Município de Belo Horizonte;

i) com objeto social incompatível com o objeto desta licitação;

j) que o sócio majoritário tenha sido punido com a proibição de contratar com o Poder Público, nos termos dos incisos I, II e III do art. 12 da Lei Federal 8.429/1992.

2.1.3 - A responsabilidade por observar se possui alguma das vedações que impedem a participação na licitação é da empresa interessada. Se descumprir as vedações, a empresa poderá sofrer as punições previstas na lei.

2.1.4 - Quando for permitida a participação em consórcio, as regras específicas para ele estarão em um anexo que terá o nome de "Condições para participação de empresas em consórcio".

2.2 - A empresa que participar deste certame automaticamente aceita:

a) todas as condições estabelecidas neste edital e em seus anexos. Não poderão constar na documentação apresentada pela empresa dados ou informações que sejam contrários às regras do edital. Quando houver alguma divergência, o(a) pregoeiro(a) fará o registro em formulário próprio.

b) que o prazo de validade mínimo da proposta comercial é de **60 (sessenta) dias**, contados a partir da data final estipulada para que seja anexada ao sistema. Se o licitante inserir um prazo maior, ele valerá para todos os efeitos. Se for inserido prazo menor, o(a) pregoeiro(a) irá considerar 60 dias.

c) se sujeitar inteiramente à legislação aplicável.

3 CREDENCIAMENTO

3.1 - O interessado deverá se credenciar previamente no *site* www.compras.gov.br para participar deste Pregão.

3.2 - O licitante credenciado no sistema é legalmente responsável pelos atos que praticar e é considerado tecnicamente capaz para realizar todas as transações necessárias para a participação no pregão.

3.2.1 - O uso da senha de acesso ao sistema eletrônico é de inteira e exclusiva responsabilidade do licitante. Qualquer transação efetuada em seu nome ou por seu representante inclui-se nessa responsabilidade.

3.2.2 - A CMBH e o provedor do sistema não se responsabilizam por eventuais danos causados pelo uso indevido da senha de cada participante.

4 DECLARAÇÕES A SEREM PRESTADAS NO SISTEMA

4.1 - O interessado irá prestar previamente no sistema eletrônico do Compras as declarações do próprio sistema e as de que:

a) está ciente e concorda com as condições do edital e de seus anexos e de que cumpre plenamente os requisitos de habilitação;

b) não existem fatos impeditivos para a sua habilitação no certame, ciente da obrigatoriedade de declarar quaisquer ocorrências posteriores;

c) cumpre os requisitos legais para qualificação como ME ou EPP para que possa participar dos certames exclusivos ou para que possa usufruir dos benefícios do tratamento favorecido estabelecido na Lei Complementar Federal 123/2006;

d) não emprega menores de dezoito anos de idade em trabalho noturno, perigoso ou insalubre, nem menores de dezesseis anos em qualquer trabalho, exceto como aprendiz.

4.2 - O licitante que prestar declaração falsa em relação às condições estabelecidas nesse tópico se sujeita às sanções previstas na lei e neste edital.

4.3 - O licitante que deixar de prestar a declaração prevista na letra "c" não poderá usufruir dos benefícios previstos na Lei Complementar Federal 123/2006, ainda que se enquadre como beneficiário.

5 ENVIO DAS PROPOSTAS COMERCIAIS

5.1 - A **proposta comercial inicial** e os **documentos de habilitação** elencados no item 9 deste edital deverão ser enviados por meio do sistema eletrônico do Compras.

5.2 - Os documentos referidos no subitem 5.1 poderão ser anexados a partir da data de divulgação do presente edital no sistema Compras até a data e horário marcados para a abertura da sessão.

5.2.1 - Durante o período previsto no subitem 5.2, a licitante poderá retirar ou substituir sua proposta comercial inicial e os documentos de habilitação.

5.2.2 - A fase de recebimento das propostas e dos documentos de habilitação iniciais será encerrada no horário marcado para a abertura da sessão.

5.3 - A empresa deverá digitar a sua proposta em campo específico do sistema. Também deverá anexar a proposta em formato de documento utilizando, preferencialmente, o modelo de proposta previsto em anexo deste edital.

5.3.1 - A **proposta digitada** no sistema **não** poderá conter nenhum elemento que possa identificar a licitante, sob pena de desclassificação da proposta e da aplicação das penalidades cabíveis.

5.3.2 - A proposta anexada em formato de documento somente estará disponível para visualização do(a) pregoeiro(a) após a fase de lances e poderá conter os elementos de identificação.

5.4 - A proposta comercial inicial, tanto digitada quanto em documento, deverá conter os preços, as especificações e, quando for o caso, a marca/modelo do objeto ofertado, e deverá ser formulada e enviada exclusivamente por meio do sistema Compras.

5.5 - Concluída a etapa de lances e a etapa de negociação, o(a) pregoeiro(a) irá solicitar à licitante vencedora o envio da proposta comercial final ajustada.

5.5.1 - A licitante vencedora, após a convocação, deverá anexar a proposta comercial final ajustada ao último lance ou ao valor negociado com o(a) pregoeiro(a), sob pena de desclassificação e da aplicação das penalidades previstas no item 18 deste edital.

5.5.2 - A proposta final ajustada deverá conter os seguintes requisitos:

a) indicar o número da licitação a que se refere;

- b) indicar a denominação social e o número do CNPJ da licitante;
- c) no caso de itens isolados, apresentar preços unitário e total para cada um dos itens;
- d) no caso de grupo de itens, apresentar preços unitário e total para todos os itens que o componha, bem como preço global respectivo;
- e) conter oferta firme e precisa relativamente ao que cotar, sem alternativas de preços ou quaisquer outras condições que induzam o julgamento a ter mais de um resultado;
- f) cotar os preços em moeda corrente;
- g) não conter emendas, rasuras, borrões, ressalvas ou entrelinhas, salvo se, inequivocamente, tais falhas não acarretarem lesões ao direito das demais licitantes, prejuízo à CMBH ou não impedirem a exata compreensão de seu conteúdo.

5.6 - Os cálculos integrantes da proposta comercial final ajustada serão devidamente conferidos pelo(a) pregoeiro(a). Em caso de diferença entre os resultados constantes da proposta e os resultados apurados na conferência, **prevalecerá** o valor calculado pelo(a) pregoeiro(a).

5.6.1 - Havendo divergência entre preço unitário e preço total, prevalecerá o preço unitário. Havendo divergência entre preço numérico e preço por extenso, prevalecerá o preço por extenso.

5.6.2 - Na ocorrência de **divergência de cálculos**, o(a) PREGOEIRO(A) solicitará à licitante a anexação ao sistema de nova proposta comercial com as correções necessárias.

5.6.3 - Caso o licitante não anexe a proposta corrigida, nos termos do subitem 5.6.2, o(a) PREGOEIRO(A) fará os devidos apontamentos em formulário próprio indicando os valores corretos que deverão prevalecer para fins de contratação.

5.6.4 - O formulário de correção dos cálculos será anexado à **proposta comercial final** e deverá constar no contrato.

5.7 - Será permitida a adequação dos preços, a critério do licitante, na proposta comercial final ajustada a ser anexada no sistema.

5.7.1 - A adequação somente será válida se todos os preços forem menores ou iguais aos preços finais ofertados na etapa de lances e também aos preços médios constantes dos autos, sob pena de sua não aceitação pelo(a) PREGOEIRO(A).

5.8 - A apresentação da proposta comercial pela licitante implica:

a) a obrigatoriedade do cumprimento das disposições e especificações nela contidas, em conformidade com o que dispõe o termo de referência;

b) o compromisso de executar os serviços nos seus termos, bem como de fornecer os materiais, equipamentos, ferramentas e utensílios necessários, em quantidades e qualidades adequadas à perfeita execução contratual.

5.9 - Os preços ofertados serão de exclusiva responsabilidade da licitante, não cabendo o direito de pleitear qualquer alteração, sob alegação de erro, omissão ou qualquer outro pretexto.

5.10 - Além dos preços ofertados pelas licitantes em suas propostas comerciais, nada mais poderá ser cobrado da CMBH, a qualquer título e a qualquer momento, para a perfeita e completa execução do objeto deste Pregão.

5.10.1 - Os preços ofertados deverão considerar **todos os encargos incidentes sobre o objeto deste Pregão**, não sendo aceita reivindicação posterior para a inclusão de outros encargos nos preços, salvo se houver comprovação de que são novos e criados por ato de governo em data posterior à de envio das respectivas propostas comerciais.

5.11 - O prazo de validade da proposta comercial não será inferior a **60 (sessenta) dias**, a contar da data final estipulada para seu envio.

5.12 - Em caso de discordância existente entre as especificações do objeto descritas no sistema Compras e as especificações constantes deste edital, prevalecerão as do edital.

5.13 - Incumbirá à licitante acompanhar todas as operações efetuadas no sistema em relação ao pregão, desde a sua abertura até o seu encerramento.

5.13.1 - É do licitante o ônus decorrente da perda de negócios em virtude da inobservância de qualquer mensagem emitida no sistema, bem como de sua eventual desconexão.

5.14 - O licitante, com a utilização do sistema eletrônico, assume como firmes e verdadeiros sua proposta e todos os lances inseridos durante a sessão pública.

6 ABERTURA DA SESSÃO PÚBLICA E DIVULGAÇÃO DAS PROPOSTAS

6.1 - A abertura da sessão pública será feita pelo(a) PREGOEIRO(A) por meio do sistema, em data e horário indicados na folha de apresentação deste edital.

6.1.1 - O(A) PREGOEIRO(A) desclassificará, motivadamente, as propostas comerciais iniciais que não estiverem em conformidade com os requisitos estabelecidos neste edital e em seus anexos.

6.1.2 - Somente os licitantes com propostas classificadas participarão da etapa de lances.

6.2 - Após a abertura da sessão, **não caberá desistência** do certame, sob pena de aplicação das penalidades previstas no subitem 18.2 deste edital, além de outras penalidades legalmente admissíveis.

6.2.1 - O pregoeiro irá desclassificar a proposta quando houver pedido de desistência e irá elaborar um relatório que servirá para a instauração de processo de penalização.

6.3 - Na hipótese de não haver expediente no dia fixado na folha de apresentação deste edital, ficam os eventos respectivos transferidos para dia e horário a serem previamente comunicados pelo(a) PREGOEIRO(A).

7 ETAPA DE LANCES E DEMAIS PROCEDIMENTOS DA SESSÃO PÚBLICA

7.1 - A folha de apresentação e o TR indicarão se a licitação será feita por item isolado ou por grupo de itens, podendo adotar as duas formas simultaneamente.

7.1.1 - O formato (item isolado ou grupo de itens) indicado na folha de apresentação deverá ser necessariamente respeitado pelas licitantes ao elaborarem suas propostas comerciais.

7.2 - Aberta a etapa competitiva na sessão pública, a licitante poderá encaminhar seus lances exclusivamente por meio do sistema eletrônico, sendo ela imediatamente informada do seu recebimento, do horário de registro e do valor.

7.2.1 - Os lances deverão ser ofertados pelo **valor total para a íntegra de cada item isolado ou componente do grupo de itens**, conforme definido no **ANEXO TERMO DE REFERÊNCIA** e no item 8 deste edital.

7.2.2 - No caso de licitação que utilize o Sistema de Registro de Preços, o licitante deverá observar a regra contida no ANEXO – APLICAÇÃO DO SISTEMA DE REGISTRO DE PREÇOS.

7.3 - A licitante somente poderá oferecer lance inferior ao último por ela ofertado e registrado pelo sistema.

7.4 - Durante a sessão pública do Pregão Eletrônico, os licitantes serão informados, em tempo real, do valor do menor lance registrado, vedada a identificação do seu detentor.

7.5 - Durante a fase de lances, o(a) PREGOEIRO(A) poderá, justificadamente, excluir lance cujo valor seja manifestamente inexequível. Caso a licitante não concorde com a exclusão, deverá reenviar o lance excluído.

7.6 - O modo de disputa adotado para este certame está definido no ANEXO "REGRAS DO MODO DE DISPUTA", cabendo à licitante tomar ciência de todas as regras nele contidas.

7.7 - No caso de desconexão com o(a) PREGOEIRO(A) no decorrer da etapa competitiva do Pregão, o sistema poderá permanecer acessível aos licitantes para a recepção dos lances. O(a) PREGOEIRO(A) retomará a sua atuação no certame quando possível, sem prejuízo dos atos eventualmente realizados no sistema durante essa desconexão.

7.7.1 - Quando a desconexão persistir por tempo **superior a 10 (dez) minutos**, a sessão pública será suspensa. O reinício somente ocorrerá quando decorridas, no mínimo, 24 (vinte e quatro horas) após a comunicação do fato aos participantes pelo(a) PREGOEIRO(A), no meio utilizado para divulgação.

7.7.2 - Caso a licitante não realize lances, permanecerá o valor da proposta eletrônica inicial para efeito de classificação.

7.8 - Havendo empate para fins de classificação, será observado o seguinte:

a) só se considera empate entre propostas iguais, não seguidas de lances. Lances equivalentes não serão considerados iguais, já que a ordem de sua apresentação pelas licitantes é utilizada como um dos critérios de classificação;

b) no caso de equivalência dos valores apresentados por ME e EPP que se encontrem no intervalo de até **5% (cinco por cento)** superior ao melhor preço, o sistema fará um sorteio eletrônico, definindo e convocando automaticamente a vencedora para o encaminhamento da oferta final de desempate, aplicando-se o regramento disposto no ANEXO "MICROEMPRESAS (ME's) e EMPRESAS DE PEQUENO PORTE (EPP's)";

c) havendo eventual empate entre propostas, o critério de desempate será aquele previsto no art. 3º, § 2º, da Lei Federal 8.666/1993, assegurando-se a preferência, sucessivamente, aos bens e serviços:

I) produzidos no País;

II) produzidos ou prestados por empresas brasileiras;

III) produzidos ou prestados por empresas que invistam em pesquisa e no desenvolvimento de tecnologia no País;

IV) produzidos ou prestados por empresas que comprovem cumprimento de reserva de cargos prevista em lei para pessoa com deficiência ou para reabilitado da Previdência Social e que atendam às regras de acessibilidade previstas na legislação.

d) na hipótese de persistir o empate, a proposta vencedora será sorteada pelo sistema eletrônico dentre as propostas empatadas.

7.9 - Apurada a oferta classificada em primeiro lugar e cumprida, se for o caso a determinação do subitem 7.10, o(a) PREGOEIRO(A) deverá negociar com o licitante pelo sistema para que seja obtido preço melhor para a CMBH, observado o critério de julgamento, não se admitindo negociar condições diferentes daquelas previstas neste edital e em seus anexos.

7.10 - Nenhuma negociação poderá ser feita pelo(a) PREGOEIRO(A) com a melhor classificada sem que antes seja dado às ME's e EPP's em situação de empate ficto o direito de encaminhamento da oferta final de desempate.

7.10.1 - As normas específicas para o procedimento previsto no 7.10 está no ANEXO "MICROEMPRESAS (ME's) e EMPRESAS DE PEQUENO PORTE (EPP's)".

8 ACEITABILIDADE DA PROPOSTA VENCEDORA

8.1 - Encerrada a etapa de negociação, o(a) PREGOEIRO(A) examinará a proposta classificada em primeiro lugar quanto à adequação ao objeto e à compatibilidade do preço em relação ao valor estipulado para a contratação e verificará a habilitação da licitante conforme disposições do edital e de seus anexos.

8.1.1 - Para o julgamento das propostas, o(a) PREGOEIRO(A) levará em consideração o critério definido na folha de apresentação, que poderá ser **MENOR PREÇO** ou o **MAIOR DESCONTO** ofertado para a íntegra do item ou do grupo de itens.

8.2 - Não serão aceitas propostas com valor global ou unitário superior ao estimado, inclusive, para a taxa de BDI, se houver.

8.3 - No caso de grupo de itens, a aceitação somente poderá ser feita em relação à totalidade do grupo, não se admitindo aceitação parcial de proposta.

8.3.1 - A existência de valor de um ou mais itens componentes do grupo superior à média estimada impedirá que a proposta seja aceita, ainda que o valor global do grupo de itens esteja abaixo do preço médio global.

8.3.2 - O(A) PREGOEIRO(A) poderá fixar prazo para o reenvio do anexo contendo a planilha de composição de preços quando o valor global ofertado for aceitável, mas os valores unitários que o compõem necessitarem de ajustes aos preços estimados.

8.3.3 - Todos os preços deverão ser cotados com, no máximo, duas casas decimais. Não sendo observada esta regra pela licitante, serão desconsideradas pelo(a) PREGOEIRO(A) as casas decimais a partir da terceira, sem arredondamento.

8.4 - O licitante detentor da melhor oferta aceita após a etapa de negociação deverá enviar pelo sistema, quando convocada pelo(a) PREGOEIRO(A), a proposta comercial final ajustada, conforme determina o subitem 5.5 e seguintes.

8.5 - Os documentos exigidos deverão ser enviados pelo sistema no prazo mínimo de 2 (duas) horas e máximo de 24 (vinte e quatro) horas a ser definido pelo(a) PREGOEIRO(A) na solitação de envio.

8.5.1 - O prazo para envio de anexo (situação de "convocado") será finalizado automaticamente pelo sistema quando da anexação dos documentos.

8.5.2 - O prazo previsto no subitem 8.5 poderá ser prorrogado uma única vez, por no máximo 24 (vinte quatro) horas, a pedido da licitante, com justificativa aceita pelo(a) PREGOEIRO(A), desde que apresentado requerimento no prazo inicialmente concedido, através do *e-mail* **cpl@cmbh.mg.gov.br** ou do *chat* do sistema.

8.6 - Caso o termo de referência tenha exigido da licitante provisoriamente classificada em primeiro lugar, a apresentação de amostra na fase de classificação das propostas, as regras constarão no anexo "CONDIÇÕES PARA APRESENTAÇÃO E ANÁLISE DE AMOSTRAS".

8.7 - Será DESCLASSIFICADA a proposta comercial que estiver em desacordo com as exigências constantes neste edital e em seus anexos.

8.8 - Será considerada inexecutável a proposta que apresentar preços global ou unitários simbólicos, irrisórios ou de valor zero, incompatíveis com os preços dos insumos e salários de mercado, acrescidos dos respectivos encargos, ainda que o ato convocatório da licitação não tenha estabelecido limites mínimos, exceto quando se referirem a materiais e instalações de propriedade da própria licitante, para os quais ela renuncie expressamente à parcela ou à totalidade da remuneração.

8.9 - O(a) PREGOEIRO(A) poderá consultar o setor demandante antes de decidir sobre a exequibilidade da proposta.

8.10 - Na análise da proposta comercial, poderá o(a) PREGOEIRO(A) desconsiderar erros materiais e evidentes falhas formais sanáveis que não afetem o seu conteúdo.

8.11 - A desclassificação de propostas comerciais será sempre fundamentada e registrada no sistema, com possibilidade de acompanhamento em tempo real por todos os participantes.

8.12 - Nos itens não exclusivos a ME e EPP, sempre que uma proposta for desclassificada deverá ser feita **nova verificação de eventual ocorrência do empate ficto** antes de o(a) PREGOEIRO(A) passar à proposta subsequente.

8.13 - Será verificada a condição de habilitação do licitante detentor do menor preço aceito pelo(a) PREGOEIRO(A), observadas as disposições contidas no item 9 deste edital.

8.14 - Constatado o atendimento das exigências fixadas neste edital e em seus anexos para a habilitação, **será a licitante declarada vencedora** do certame para o item/grupo de itens.

8.15 - Se a oferta da primeira classificada não for aceitável ou se a licitante for inabilitada, o(a) PREGOEIRO(A) examinará as ofertas subsequentes, bem como o atendimento às condições de habilitação, na ordem de classificação, até a apuração de uma oferta em conformidade com o edital, observado o disposto em seu subitem 8.12.

8.16 - Também se aplica o subitem 8.15 para o caso em que o licitante vencedor, convocado dentro do prazo de validade da proposta, não celebrar o contrato ou não aceitar a nota de empenho, conforme o caso.

8.17 - Nas situações previstas nos subitens 8.15 e 8.16, o(a) PREGOEIRO(A) deverá negociar com a proponente para que seja obtido preço melhor para a CMBH.

9 DOCUMENTOS DE HABILITAÇÃO

DOCUMENTOS RELATIVOS À HABILITAÇÃO JURÍDICA

9.1 - Para verificação da regularidade em relação à habilitação jurídica, o licitante deverá apresentar prova de constituição social atualizada, que consistirá em um dos seguintes documentos:

a) **empresário individual**: inscrição no Registro Público de Empresas Mercantis, a cargo da Junta Comercial da respectiva sede;

b) **microempreendedor individual (MEI)**: Certificado da Condição de Microempreendedor Individual - CCMEI, cuja aceitação ficará condicionada à verificação da autenticidade *site* www.gov.br/empresas-e-negocios/pt-br/empreendedor;

c) **sociedade empresária ou empresa individual de responsabilidade limitada- EIRELI**: ato constitutivo, estatuto ou contrato social em vigor, devidamente registrado na Junta Comercial da respectiva sede, acompanhado de documento comprobatório de seus administradores;

d) **sociedade simples**: inscrição do ato constitutivo no Registro Civil das Pessoas Jurídicas do local de sua sede, acompanhada de prova da indicação dos seus administradores;



e) **sociedade por ações:** ato constitutivo, estatuto ou contrato social e alterações em vigor, devidamente registrado no órgão pertinente, acompanhado do documento de eleição de seus administradores;

f) **cooperativa:** ata de fundação e estatuto social em vigor, com a ata da assembleia que o aprovou, devidamente arquivado na Junta Comercial ou inscrito no Registro Civil das Pessoas Jurídicas da respectiva sede, bem como o registro de que trata o art. 107 da Lei Federal 5.764/1971;

g) **empresa ou sociedade estrangeira em funcionamento no País:** decreto de autorização;

h) **exercício de atividade que dependa de registro ou autorização:** ato de registro ou autorização para funcionamento expedido pelo órgão competente quando solicitado por este edital em anexo próprio.

9.2 - Os documentos de constituição social deverão explicitar o objeto social, a sede da empresa e os responsáveis por sua administração que tenham poderes para assinar os documentos pela empresa.

9.3 - Os documentos referidos no subitem 9.2 deverão estar acompanhados de todas as alterações ou da consolidação respectiva.

9.4 - O contrato social consolidado dispensa a apresentação do contrato original e das alterações anteriores, devendo ser apresentadas alterações posteriores ainda não consolidadas.

DOCUMENTOS RELATIVOS À REGULARIDADE FISCAL E TRABALHISTA

9.5 - Para verificação da regularidade fiscal e trabalhista, deverão ser apresentados:

- a) comprovante de inscrição e de situação cadastral do **CNPJ**;
- b) prova de regularidade com a **Fazenda Pública Federal e a Seguridade Social**, mediante apresentação de Certidão de Débitos Relativos a Tributos Federais e à Dívida Ativa da União;
- c) comprovante de regularidade com a **Fazenda Pública Estadual** do domicílio ou da sede da licitante, por meio de certidão emitida pelo órgão estadual competente;
- d) comprovante de regularidade com a **Fazenda Pública Municipal** do domicílio ou da sede do licitante, por meio de certidão emitida pelo órgão municipal competente;
- e) comprovante de regularidade com o **Fundo de Garantia por Tempo de Serviço - FGTS**;
- f) prova de inexistência de **débitos** inadimplidos perante a **Justica do Trabalho**, nos termos do Título VII-A da Consolidação das Leis do Trabalho.

9.6 - Para o atendimento do disposto nas letras "b", "c" e "d" do subitem 9.5 **não serão aceitos** pelo(a) PREGOEIRO(A) documentos que comprovem a regularidade fiscal de apenas **parte dos tributos** de competência do ente federado.

9.7 - Para o atendimento das exigências relativas à regularidade fiscal e trabalhista, serão aceitas pelo(a) PREGOEIRO(A) certidões **negativas** ou **positivas com efeito de negativas**.

REQUISITOS ESPECÍFICOS DE HABILITAÇÃO

9.8 - Os documentos relativos à **qualificação econômico-financeira** e à **qualificação técnica** serão exigidos quando constar a indicação no campo "requisitos específicos" da folha de apresentação.

9.9 - Havendo a indicação na folha de apresentação, as regras constarão no anexo chamado **Outros Documentos Necessários à Habilitação**, devendo o licitante conferir os anexos.

CADASTRO NO SUCAF E NO SICAF

9.10 - A verificação do atendimento aos requisitos de regularidade fiscal e trabalhista será realizada pelo(a) PREGOEIRO(A) mediante consulta ao **SUCAF** e ao **SICAF**.

9.10.1 - Aplica-se o disposto no subitem 9.10 aos requisitos de habilitação relativos à qualificação **econômico-financeira**, desde que as exigências sejam aferíveis por meio da declaração demonstrativa da situação da licitante.

9.11 - Para os licitantes não inscritos nos sistemas referidos no subitem 9.10, o PREGOEIRO(A) consultará os sítios oficiais emissores de certidões.

9.11.1 - Quando o licitante estiver com alguma documentação vencida no SUCAF ou no SICAF, também será feita a consulta aos sítios oficiais emissores de certidão.

9.12 - O licitante **cadastrado** no SUCAF ou no SICAF deverá complementar a documentação de habilitação, sob pena de INABILITAÇÃO, anexando ao sistema:

- a) os documentos que não constarem da declaração demonstrativa da situação da licitante no SUCAF ou no SICAF;
- b) o ato constitutivo, estatuto, contrato social ou documento equivalente atualizado e registrado que não constar no SICAF;
- c) novos documentos de habilitação em vigor, caso os documentos exigidos e relacionados na declaração demonstrativa da situação da licitante no SUCAF ou no SICAF já estiverem com os prazos de validade expirados;
- d) os documentos exigidos para qualificação técnica, quando exigida, que não constarem no SICAF.

9.13 - O cadastramento do licitante no **SUCAF** ou **a partir do nível II do SICAF não** é condição necessária para a sua habilitação neste certame.

9.14 - O licitante não cadastrado nos referidos sistemas deverá anexar ao sistema todos os documentos de habilitação exigidos neste edital e em seus anexos, observadas as demais regras neles previstas.

DISPOSIÇÕES GERAIS DE HABILITAÇÃO

9.15 - Na análise da habilitação, o(a) PREGOEIRO(A) verificará o eventual descumprimento das condições de participação.

9.16 - A verificação das condições de participação, **especialmente** quanto à existência de sanção que **impeça** a participação no certame ou a futura contratação, mediante a consulta aos seguintes cadastros:

a) SICAF, a fim de verificar a composição societária das empresas e certificar eventual participação indireta que ofenda ao art. 9º, III, da Lei Federal 8.666/1993;

b) Cadastro Nacional de Empresas Inidôneas e Suspensas - CEIS, mantido pela Controladoria-Geral da União;

c) Cadastro Nacional de Condenações Cíveis por Atos de Improbidade Administrativa, mantido pelo Conselho Nacional de Justiça - CNJ.

9.16.1 - A consulta aos cadastros será realizada em nome da **licitante** e também de seu **sócio majoritário**, por força do art. 12 da Lei Federal 8.429/1992.

9.16.2 - Constatada a existência de sanção, o(a) PREGOEIRO(A) reputará o licitante **inabilitado**, por ausência de condição de participação.

9.17 - Os documentos exigidos para habilitação deverão ser enviados por meio do sistema.

9.18 - **Somente** mediante autorização do(a) PREGOEIRO(A) e em caso de indisponibilidade do sistema será aceito o envio da documentação por meio do *e-mail* cpl@cmbh.mg.gov.br.

9.18.1 - Os documentos enviados por *e-mail* serão disponibilizados no Portal da CMBH para consulta.

9.19 - Os documentos que possam ser emitidos apenas com a indicação do CNPJ da licitante serão consultados e impressos pelo(a) PREGOEIRO(A) para verificar as condições de habilitação da empresa, aplicando-se esta mesma regra para quaisquer documentos que possam ser impressos mediante consulta ao SICAF ou ao SUCAF.

9.20 - Serão exigidos do licitante apenas os documentos que não possam ser emitidos pelo(a) próprio(a) pregoeiro(a).

9.21 - Atendendo ao princípio do formalismo moderado, o(a) pregoeiro(a) poderá permitir a apresentação de documento comprobatório de condição preexistente atendida pelo licitante na data da abertura da sessão pública para suprir eventual falta de documento.

9.21.1 - Na análise do documento apresentado na forma prevista no subitem 9.21, o(a) pregoeiro(a) irá verificar se a condição de habilitação já estava preenchida na data da abertura da sessão, podendo a data de emissão do documento ser posterior, desde que possível verificar que a condição era preexistente.

9.22 - Não serão aceitos "protocolos de entrega" ou "solicitações de documentos" em substituição aos documentos requeridos no presente edital e em seus anexos.

9.23 - Não serão aceitos documentos com indicação de CNPJ/CPF diferentes, devendo a documentação guardar compatibilidade em relação ao CNPJ/CPF apresentado, não sendo permitida a mescla de documentos.

9.23.1 - Ressalvam-se do disposto no subitem 9.23 aqueles documentos legalmente permitidos e os tributos cuja certidão seja expedida exclusivamente no CNPJ e nome da matriz.

9.24 - Todos os documentos apresentados deverão estar válidos na data de abertura da sessão pública. Documentos vencidos acarretarão a **INABILITAÇÃO** da licitante se não for possível suprir a falta por um dos meios previstos neste edital.

9.25 - Na hipótese em que os documentos de habilitação anexados estiverem com a validade vencida após a abertura da sessão será permitido ao licitante encaminhar documentação com data de validade atualizada.

9.26 - Os documentos que não possuírem prazo de validade estabelecido pelo órgão expedidor deverão ser datados dos últimos 180 (cento e oitenta) dias.

9.26.1 - Não se enquadram na exigência do subitem 9.26 aqueles documentos que, pela sua própria natureza, não se sujeitam a prazo de validade.

9.27 - Na apreciação dos documentos para habilitação, poderá o(a) PREGOEIRO(A) solicitar o assessoramento técnico de órgãos ou de profissionais especializados.

9.28 - O(a) PREGOEIRO(A) certificará a autenticidade dos documentos autenticáveis pela *internet*.

9.29 - Será **INABILITADA** a licitante que não comprovar ou não puder ter aferida a sua habilitação, seja por não apresentar ou por apresentar os documentos em desacordo com o edital.

9.30 - Havendo restrição nos documentos comprobatórios da regularidade fiscal e trabalhista, entregues por ME ou EPP, será assegurado o prazo de 5 (cinco) dias úteis para regularização.

9.30.1 - Ocorrendo a situação prevista no subitem 9.30, o(a) PREGOEIRO(A) irá indicar o termo inicial e o termo final do prazo para apresentação do documento que comprove a regularidade.

9.31 - Finalizados todos os procedimentos de habilitação, a sessão será encerrada e a ata será disponibilizada no Portal da CMBH e no sistema.

10 REABERTURA DA SESSÃO PÚBLICA

10.1 - A sessão pública poderá ser reaberta:

a) nas hipóteses de provimento de recurso que leve à anulação de atos anteriores à sessão pública precedente ou em que anulada a própria sessão pública, situação em que serão repetidos os atos anulados e os que deles dependam;

b) quando houver erro na aceitação do preço melhor classificado ou quando o licitante declarado vencedor não assinar o contrato, não retirar o instrumento equivalente ou não comprovar a regularização fiscal.

10.2 - Nas hipóteses previstas no subitem 10.1 os procedimentos imediatamente posteriores ao encerramento da etapa de lances serão refeitos.

10.3 - Todas as licitantes serão convocadas para acompanhar a sessão reaberta pelo sistema e por publicação no DOM.

11 RECURSOS

11.1 - Declarada a vencedora do certame, o(a) PREGOEIRO(A) abrirá o prazo de 20 (vinte) minutos durante o qual qualquer licitante poderá, de forma motivada, em campo próprio do sistema eletrônico, manifestar a sua intenção de recorrer, registrando a síntese de suas razões.

11.2 - A falta de manifestação motivada da licitante no prazo supracitado importará a decadência do direito de recurso, autorizando o(a) PREGOEIRO(A) a adjudicar o objeto à licitante vencedora.

11.3 - Será concedido ao licitante que manifestar a intenção de interpor recurso o prazo de 3 (três) dias úteis, iniciados no dia útil subsequente, para apresentação das razões do recurso, ficando as demais licitantes desde logo intimadas para apresentarem suas contrarrazões em igual número de dias.

11.3.1 - O prazo para apresentar as contrarrazões começará a correr do dia seguinte ao término do prazo da recorrente, sendo-lhes assegurada vista dos elementos indispensáveis à defesa dos seus interesses.

11.3.2 - Tanto as razões do recurso quanto as contrarrazões deverão ser registradas pelos licitantes no campo próprio do sistema eletrônico, nos prazos definidos no subitem supracitado.

11.4 - O acolhimento do recurso importará a invalidação apenas dos atos insuscetíveis de aproveitamento.

12 ADJUDICAÇÃO E HOMOLOGAÇÃO

12.1 - Inexistindo manifestação recursal, o(a) PREGOEIRO(A) adjudicará o objeto da licitação ao(s) licitante(s) vencedor(es).

12.2 - Existindo manifestação recursal e decididos os recursos porventura interpostos, competirá ao(à) Presidente da CMBH adjudicar o objeto da licitação ao(s) licitante(s) vencedor(es) e homologar o procedimento licitatório.

13 CONTRATAÇÃO

13.1 - Nos casos em que a lei determinar a celebração de termo de contrato, sua minuta estará em anexo próprio do edital, indicado na "folha de apresentação", e o licitante vencedor do certame será convocado pela CMBH para assinar o contrato respectivo, no prazo determinado pela Administração.

13.2 - Nos demais casos, a contratação poderá ser efetivada por meio de nota de empenho, observadas as regras elencadas em anexo próprio do edital.

14 REAJUSTAMENTO DOS PREÇOS

14.1 - As regras acerca do reajustamento dos preços contratados são aquelas estabelecidas no ANEXO "MINUTA DE CONTRATO" ou "CONDIÇÕES PARA CONTRATAÇÃO POR MEIO DE NOTA DE EMPENHO" deste edital.

15 ENTREGA, RECEBIMENTO E FISCALIZAÇÃO DO OBJETO

15.1 - Os critérios de recebimento e aceitação do objeto e de fiscalização da contratação são aqueles previstos no ANEXO "TERMO DE REFERÊNCIA" deste edital

16 OBRIGAÇÕES DAS PARTES

16.1 - As obrigações da CMBH e da CONTRATADA são aquelas estabelecidas no ANEXO "MINUTA DE CONTRATO" ou "CONDIÇÕES PARA CONTRATAÇÃO POR MEIO DE NOTA DE EMPENHO" deste edital.

17 PAGAMENTO

17.1 - As condições de pagamento são aquelas previstas no ANEXO "MINUTA DE CONTRATO" ou "CONDIÇÕES PARA CONTRATAÇÃO POR MEIO DE NOTA DE EMPENHO" deste edital.

18 SANÇÕES ADMINISTRATIVAS

18.1 - Comete infração administrativa, nos termos da Lei Federal 10.520/2002, o licitante ou adjudicatário que:

- a) não aceitar ou não retirar a nota de empenho ou não assinar o termo de contrato quando convocada dentro do prazo de validade das propostas;
- b) apresentar documentação falsa;
- c) deixar de entregar os documentos exigidos no certame;
- d) não mantiver a proposta;

e) cometer fraude fiscal ou comportar-se de modo inidôneo.

18.1.1 - Considera-se comportamento inidôneo, entre outros, a declaração falsa quanto às condições de participação, quanto ao enquadramento como ME/EPP ou o conluio entre os licitantes, em qualquer momento da licitação, mesmo após o encerramento da fase de lances.

18.2 - O licitante ou adjudicatário que cometer qualquer das infrações discriminadas no subitem anterior ficará sujeito, sem prejuízo da responsabilidade civil e criminal, às seguintes sanções:

a) multa de até 10% (dez por cento) sobre o valor total estimado do(s) item(ns) prejudicado(s) pela conduta do licitante;

b) impedimento de licitar e de contratar com o Município de Belo Horizonte e descredenciamento do SUCAF, pelo prazo de até 5 (cinco) anos.

18.3 - A penalidade de multa poderá ser aplicada cumulativamente com as demais sanções.

18.4 - A aplicação de qualquer das penalidades previstas será feita em processo administrativo que assegurará o contraditório e a ampla defesa.

18.5 - A autoridade competente levará em consideração a gravidade da conduta do infrator, o caráter educativo da pena, bem como o dano causado à Administração na aplicação das sanções, observado o princípio da proporcionalidade.

18.6 - As sanções por atos praticados no decorrer da contratação estão previstas no ANEXO "MINUTA DE CONTRATO" ou "CONDIÇÕES PARA CONTRATAÇÃO POR MEIO DE NOTA DE EMPENHO" deste edital.

19 PEDIDOS DE ESCLARECIMENTOS E IMPUGNAÇÃO AO EDITAL

19.1 - Até 3 (três) dias úteis anteriores à data fixada para abertura da sessão pública qualquer pessoa poderá solicitar esclarecimentos ou impugnar este edital.

19.1.1 - A impugnação ou o pedido de esclarecimentos poderão ser enviados:

a) por escrito, entregando o documento respectivo na **Seção de Apoio a Licitações** da CMBH no horário de 10:00 às 16:00 horas dos dias úteis;

b) por meio eletrônico, através de formulário específico disponível no **Portal da CMBH** na *internet*.

19.2 - Caberá ao(à) PREGOEIRO(A) responder aos pedidos de esclarecimentos e decidir sobre as impugnações no prazo de até 2 (dois) dias úteis anteriores à data da abertura da sessão.

19.3 - Acolhida a impugnação, será definida e publicada nova data para a realização da sessão de abertura do certame, caso necessário.

19.4 - As impugnações e os pedidos de esclarecimentos não suspendem os prazos previstos no certame.

19.5 - As respostas às impugnações feitas e aos pedidos de esclarecimentos solicitados serão prestadas pelo(a) PREGOEIRO(A), autuadas ao processo licitatório e disponibilizadas em campo próprio do sistema e no Portal da CMBH.

19.6 - As respostas aos pedidos de esclarecimentos e às impugnações aderem a este edital como se dele fizessem parte, vinculando a CMBH e os licitantes.

20 DIVULGAÇÃO DOS ATOS DO CERTAME

20.1 - Este edital está disponível no sistema do Compras, no Portal da CMBH bem como na Seção de Apoio a Licitações.

20.2 - As respostas e as decisões referentes a recursos serão disponibilizadas em campo próprio do sistema eletrônico, sendo também publicadas no Portal da CMBH.

20.3 - No DOM serão publicados o aviso de edital, a convocação para reabertura de sessão, as decisões sobre recurso, a adjudicação e a homologação da licitação.

20.4 - Aqueles que tiverem interesse em participar do certame deverão, durante todo o processo, acompanhar as publicações referentes ao mesmo nos locais citados nos subitens 20.1 a 20.3, com vistas a possíveis alterações e avisos, não se responsabilizando a CMBH em promover qualquer comunicação por meios diversos desses.

20.5 - Modificações no edital serão divulgadas pelo mesmo instrumento de publicação utilizado para divulgação do texto original.

21 DISPOSIÇÕES GERAIS

21.1 - É facultada ao(à) PREGOEIRO(A), em qualquer fase da licitação, a promoção de diligência destinada a esclarecer ou complementar a instrução do processo, vedada a inclusão posterior de documento ou de informação que deveriam constar no ato da sessão pública, excetuado o disposto no subitem 9.21.

21.1.1 - No julgamento das propostas e da habilitação o(a) PREGOEIRO(A) poderá sanar erros ou falhas que não alterem a substância das propostas, dos documentos e sua validade jurídica, mediante despacho fundamentado, registrado em ata e acessível a todos, atribuindo-lhes validade e eficácia para fins de habilitação e classificação.

21.1.2 - O desatendimento de exigências formais não essenciais não importará o afastamento do licitante, desde que seja possível o aproveitamento do ato, observados os princípios da isonomia e do interesse público.

21.2 - Fica assegurado à CMBH o direito de, no interesse da Administração, anular ou revogar, a qualquer tempo, no todo ou em parte, a presente licitação, dando ciência às participantes.

21.3 - As proponentes são as únicas responsáveis por todos os custos de preparação e apresentação de suas propostas e a CMBH não será, em nenhum caso, responsável por esses custos, independentemente da condução ou do resultado do processo licitatório.

21.3.1 - O licitante que apresentar informações, declarações ou documentos falsos responderá por seus atos, civil, penal e administrativamente.

21.5 - A CMBH não se responsabilizará por documentos enviados via postal ou por outra forma e que, por isso, não chegarem até à CMBH para atendimento ao disposto neste edital e em seus anexos.

21.6 - As normas disciplinadoras desta licitação serão sempre interpretadas em favor da ampliação da disputa entre os interessados, desde que não comprometam o interesse da Administração, o princípio da isonomia, a finalidade e a segurança da contratação.

21.7 - Na contagem dos prazos estabelecidos neste edital e em seus anexos excluir-se-á o dia do início e incluir-se-á o do vencimento. Só se iniciam e vencem os prazos em dias de expediente na CMBH.

21.8 - Aos casos omissos aplicar-se-ão as disposições constantes da Lei Federal 10.520/2002, da Lei Complementar Federal 123/2006 e, subsidiariamente, da Lei Federal 8.666/1993.

21.9 - Os documentos que compõem o processo físico serão rubricados pelo(a) PREGOEIRO(A), mediante carimbo próprio, certificando que se trata de documento anexado ao sistema pela licitante ou impresso diretamente pelo (a) PREGOEIRO(A).

21.10 - A homologação do resultado desta licitação não implicará direito à contratação.



21.11 - O processo relativo a esta licitação permanecerá com vista franqueada aos interessados na Seção de Apoio a Licitações.

21.12 - O foro para dirimir questões relativas ao presente edital será o de Belo Horizonte/MG, com exclusão de qualquer outro, por mais especial que seja.

ANEXO - TERMO DE REFERÊNCIA

ADVERTÊNCIAS PRELIMINARES

Este anexo define, minuciosamente, o objeto do certame epigrafado, detalha o bem ou serviço a ser fornecido-prestado e as condições específicas que a(s) vencedora(as) deverá(ão) observar na execução contratual.

Faz parte integrante deste anexo e dele é indissociável a cópia integral do pedido e do termo de referência que ensejou a presente licitação, cujo original compõe o processo respectivo.



CÂMARA MUNICIPAL DE BELO HORIZONTE

TERMO DE REFERÊNCIA PARA AQUISIÇÃO DE BENS

Nº TR	Nº Protocolo Geral (Preenchimento pela SECAOP)

1 - ÁREA DEMANDANTE/SIGLA

Seção de Suporte ao Usuário de Informática / SECSUP

2 - TIPO

Contratação tradicional para o objeto descrito a seguir:

3 - DESCRIÇÃO DO OBJETO

Aquisição de notebooks , conforme condições, quantidades e exigências estabelecidas neste instrumento.

LOT E Nº	ITEM Nº	BEM	UNIDADE DE MEDIDA	QUANTIDADE	CÓDIGO COMPRAS NET
	1	Notebook FHD 8GB SSD NVME M.2 RJ45 (incluindo garantia de 36 meses, mouse, maleta e cabo de segurança com segredo) – Participação aberta a todos os interessados. Marcas e modelos de referência: Avell a70hyb, Dell G15, HP ProBook 445G8, Lenovo V14 e V15, Samsung NP550XDA-KU1BR	UN	61	480493
	2	Notebook FHD 8GB SSD NVME M.2 RJ45 (incluindo garantia de 36 meses, mouse, maleta e cabo de segurança com segredo) – Participação exclusiva para ME/EPP Marcas e modelos de referência: Avell a70hyb, Dell G15, HP ProBook 445G8, Lenovo V14 e V15, Samsung NP550XDA-KU1BR	UN	20	480493



CÂMARA MUNICIPAL DE BELO HORIZONTE

TERMO DE REFERÊNCIA PARA AQUISIÇÃO DE BENS

4 - JUSTIFICATIVA

Este Termo de Referência contém os itens 1 e 2 do Pregão Eletrônico 09/2021, que restaram fracassados naquele certame, bem como, em razão do lapso temporal já transcorrido, optou-se por realizar a troca conjunta dos notebooks da secretaria mediante demanda e também dos vereadores da CMBH, cuja última aquisição remonta ao ano de 2015. Esta aquisição de notebooks para a Câmara Municipal de Belo Horizonte se faz necessária a fim de atualizar o parque de equipamentos móveis e por demanda de alguns setores por novos equipamentos em busca de melhorar o serviço dos mesmos.

Atualmente, a CMBH possui 6 notebooks Dell Vostro 3500 adquiridos em 2010, 4 notebooks Toshiba IS-1555 adquiridos em 2009 e 15 notebooks Lenovo Thinkpad E430 adquiridos em 2013, estes utilizados pela Administração. A CMBH possui também outros 41 notebooks da marca Lenovo, com processador Intel da 4ª geração, adquiridos em 2015, utilizados pelos Vereadores.

Estes notebooks apresentam lentidão e defeitos que vem gerando reclamações por parte dos usuários, também estando defasados sobretudo em razão do uso cada vez mais constante, em função da pandemia de COVID-19, que tornou o trabalho remoto uma realidade perene, o que, no âmbito da CMBH, foi previsto na Deliberação – 5/2020 e, posteriormente, na Deliberação – 14/2021, além das Portarias expedidas pela Presidência que regulamentam aspectos práticos dessas deliberações.

Cumprir ainda esclarecer que os notebooks Toshiba IS-1555 estão totalmente obsoletos, com sistema operacional descontinuado que não possui mais suporte pela fabricante, além de pequena quantidade de memória e processamento. Igualmente, os notebooks Dell Vostro 3500 são antigos e estão lentos. O uso de ambos modelos já apresenta danos à qualidade do trabalho ofertado pelas seções que os utilizam, pois a lentidão afeta a eficiência do serviço prestado e a aquisição de novos modelos para substituí-los se faz necessária.

Os notebooks Lenovo Thinkpad E340 e T440 estão lentos e poderão desempenhar outros papéis, como uso em cursos presenciais, empréstimos para atividades básicas, videoconferências, treinamentos e outros usos que não requerem muita capacidade de processamento. Para o uso no dia a dia estão antigos e lentos, trazendo danos a qualidade do trabalho dos servidores que os utilizam.

Sobre as atuais demandas de aquisição:

A Coordenadoria de Informática solicitou, por meio do chamado SOL S202011120045, 7 novos Notebooks para uso nos plenários da CMBH em videoconferências em substituição aos 5 da marca Lenovo e 2 da marca Dell que utiliza atualmente para este fim. A CMBH possui seis plenários e o plenário Amyntas utiliza dois notebooks nas reuniões plenárias realizadas. As reuniões plenárias são transmitidas ao público e devem ser contempladas com equipamentos novos para melhor qualidade dos trabalhos.

A Divisão de Tecnologia da Informação e Inovação, por meio do chamado S202207080045, solicitou um notebook para auxiliar em atividades, serviços, testes, análises e apresentações realizadas fora da divisão.

A Seção de Infraestrutura de Tecnologia da Informação solicitou por meio do chamado registrado no sistema SOL de número S202011120018 o fornecimento de um notebook em substituição ao seu modelo Lenovo para atividades da seção, como, por exemplo, acesso e configuração de



TERMO DE REFERÊNCIA PARA AQUISIÇÃO DE BENS

equipamentos do data center.

A Seção de Suporte a Usuários de Informática, por meio do chamado S202207080044, solicitou um notebook para execução de serviços, testes e análises feitas fora da seção.

O Cerimonial do Legislativo solicitou por meio do chamado registrado no sistema SOL de número S201912100036 a troca de seus dois notebooks Dell e fornecimento de um terceiro notebook para as demandas internas do setor.

A Seção de Apoio a Licitações solicitou no chamado SOL S202011120047 a troca de seus 3 notebooks, 1 da marca Toshiba e 2 da marca Lenovo, por novos modelos pois a lentidão dos mesmos tem atrasado o andamento de pregões onde o pregoeiro faz uso destes equipamentos.

A Diretoria do Processo Legislativo solicitou por meio do chamado registrado no sistema SOL S202011130025 a substituição de todos os seus notebooks a fim de melhorar a qualidade dos trabalhos. São sete da marca Lenovo e um da marca Toshiba.

A Seção de Apoio ao Plenário solicitou por meio do chamado SOL S202011160020 a substituição de seu notebook da marca Dell que desempenha a função de acesso a transmissão de vídeo do Plenário Amynthas pelo Presidente da CMBH.

A Superintendência de Comunicação Institucional solicitou por meio do chamado registrado no sistema SOL S202011160023 a substituição de seu notebook da marca Dell a fim de melhorar a qualidade do trabalho de seus jornalistas que estão constantemente em deslocamento.

A Seção de Som e Imagem, por meio do chamado S202205300097, solicitou a substituição dos 3 notebooks para uso nas salas de som e imagem que atende os três principais plenários.

A Escola do Legislativo solicitou 2 notebooks em substituição aos 2 da marca Toshiba que possuem para o uso interno de suas seções.

A Presidência, por meio do chamado S202207070083, devido o grande aumento de reuniões por meio de videoconferências, solicitou 2 notebooks, sendo um para o uso da presidente e outro para uso da chefe de gabinete e demais servidores do setor.

A Diretoria Geral, através do chamado S202206030033, devido ao grande aumento de reuniões por videoconferências, solicitou 2 notebooks para serem utilizados, sendo um pelo diretor geral e outro pelos servidores da diretoria.

A Coordenadoria de Assuntos Sociais, por meio do chamado S202206030034 e ciência da Diretoria Geral, solicitou 1 notebook para execução de suas atividades.

A Diretoria de Administração e Finanças, através do chamado S202208010019, devido ao aumento das demandas de utilização de notebooks, solicitou 1 notebook para ser utilizado pelos servidores da diretoria.

Os 41 Vereadores, pelo grande aumento de demandas de reuniões por videoconferências, defasagem dos equipamentos e demais motivos expostos, terão seus 41 notebooks substituídos.

Além desses, faz-se necessária a aquisição de outras 3 unidades de reserva para atender toda a CMBH, pois o histórico dos últimos anos revelou a necessidade de manter notebooks adicionais de



TERMO DE REFERÊNCIA PARA AQUISIÇÃO DE BENS

reserva técnica para o atendimento emergencial aos gabinetes de vereadores e à Secretaria da CMBH, para os casos de servidores que demandem de um notebook para a realização de atividades temporárias ou mesmo para substituição temporária nos casos que demandem de algum tipo de manutenção como, por exemplo, formatação ou até mesmo em caso de substituição de equipamento enviado à garantia até o seu retorno sem que tenhamos prejuízo ao desenvolvimento dos trabalhos parlamentares e administrativos quando houver necessidade de reparo no equipamento.

Em resumo:

COOINF 7, DIVTEC 1, SECITI 1, SECSUP 1, CERLEG 3, SECAPL 3, DIRLEG 8, SECPLE 1, SUPCIN 1, SECSOM 3, ESCLEG 2, PRESIDENCIA 2, DIRGER 2, COOASS 1, DIRAFI 1, VEREADORES 41 e RESERVAS 3.

Pelo exposto, precisamos adquirir o total de 81 notebooks.

Quanto a especificação dos notebooks, baseamos em modelos intermediários que atendem às necessidades técnicas da CMBH em seus diversos usos. Os processadores especificados são membros de gerações, das duas únicas fabricantes de processadores para este tipo de equipamentos, lançadas em 2021. A quantidade de memória interna atende às demandas atuais e é garantida a possibilidade de expansão caso a CMBH venha a demandar, futuramente, ampliação da capacidade e/ou performance destas máquinas. Os SSDs foram especificados como do tipo NVME para termos aproveitamento máximo de performance com as tecnologias de discos disponíveis no mercado. Todos os demais componentes são de escolha da SECSUP de acordo com nossa experiência de uso deste tipo de equipamento na CMBH.

5 - CLASSIFICAÇÃO DOS BENS E AGRUPAMENTO OU NÃO DE ITENS

Os bens são classificados como:

Comuns, cujos padrões de desempenho e qualidade estão objetivamente definidos neste Termo de Referência, por meio de especificações usuais no mercado.

Sobre o agrupamento ou não de itens: a aquisição será por:

6 - ESPECIFICAÇÃO COMPLETA DO OBJETO (contemplar também as condições gerais de execução e de aceitação do objeto)

6. ITEM 01 e 02 - Notebook

6.1. Processador

6.1.1. Processador 64 bits;

6.1.2. Família móvel;

6.1.3. No mínimo 4 núcleos físicos;

6.1.4. Litografia máxima 14nm;

6.1.5. Cache de no mínimo 8MB;

6.1.6. Frequência turbo de no mínimo 4,2GHz;



TERMO DE REFERÊNCIA PARA AQUISIÇÃO DE BENS

6.1.7. Geração do processador:

6.1.7.1. Integrante da 11ª geração ou superior para processadores Intel;

6.1.7.2. Integrante da geração Ryzen (Zen 3) Series 5000 ou superior para processadores AMD;

6.1.8. É obrigatório informar o modelo do processador ofertado;

6.1.9. O processador deve operar dentro das especificações originais de seu fabricante;

6.2. Memória

6.2.1. Memória DDR4 SDRAM 2666MHz ou superior;

6.2.2. Capacidade instalada de no mínimo 8GB;

6.2.3. Expansível a no mínimo 16GB;

6.3. Placa mãe

6.3.1. Suporte ao Módulo de Plataforma Confiável (TPM), versão 2.0 ou superior. Serão aceitas as formas de implementação do TPM: discreta, integrada e de firmware.

6.3.2. Firmware de Sistema com capacidade de Boot Seguro, UEFI.

6.4. Chassi

6.4.1. Possuir botão liga/desliga;

6.4.2. Permitir a colocação de cabo de segurança compatível com dispositivos "Kensington" (dispositivo de travamento);

6.4.3. Não existir quaisquer adaptações no gabinete destinadas a implementar o sistema de segurança;

6.4.4. Mínimo de 1 porta HDMI;

6.4.5. Câmera (tipo webcam) integrada ao equipamento;

6.4.6. Porta RJ-45 de rede cabeada, não sendo aceitos adaptadores;

6.4.7. Teclado embutido ao gabinete no padrão ABNT 1 ou 2;

6.4.8. Mouse embutido do tipo Touch Pad;



TERMO DE REFERÊNCIA PARA AQUISIÇÃO DE BENS

6.5. Bateria

6.5.1. Bateria de polímero li-ion;

6.5.2. No mínimo 38Wh;

6.5.3. Interna no equipamento;

6.6. Fonte de alimentação

6.6.1. Fonte de alimentação para corrente alternada com tensões de entrada de 100 a 240 VAC (+/-10%), 50-60Hz, com seleção automática de tensão;

6.7. Interface de vídeo

6.7.1. Controladora de vídeo UHD integrada;

6.7.2. Possuir compatibilidade com DirectX 12;

6.7.3. Possuir compatibilidade com OpenGL 4.5;

6.7.4. Deverá ser compatível com uso de 1 monitor de vídeo/projetor simultaneamente com a tela integrada ao notebook;

6.8. Tela

6.8.1. Tela 100% plana de LED ou superior;

6.8.2. Tamanho mínimo de 14";

6.8.3. Proporção 16:9 a 21:9;

6.8.4. Resolução nativa de no mínimo 1920 x 1080 pixels;

6.8.5. Tratamento antirreflexivo, não sendo aceita a solução glare (brilhante ou polida) ou adesivos antirreflexos;

6.9. Unidade de Armazenamento

6.9.1. 1 unidade de disco sólido (SSD) nvme;

6.9.2. Capacidade de armazenamento instalada mínima de 480 GB;

6.9.3. Interface tipo M.2;

6.10. Interface de rede



TERMO DE REFERÊNCIA PARA AQUISIÇÃO DE BENS

6.10.1. Placa de rede integrada padrão Gigabit Ethernet;

6.10.2. Operando automaticamente nas velocidades de comunicação de 10/100/1000 Mbps;

6.11. Interface de Rede Sem Fio

6.11.1. Placa de rede Wireless embutida;

6.11.2. Compatibilidade funcional e operacional com os padrões IEEE 802.11 ac;

6.11.3. Dispositivo para ligar/desligar;

6.12. Interface de som

6.12.1. Possuir controladora integrada, com conectores de saída e microfone (serão aceitos conectores do tipo combo);

6.12.2. Possuir alto falante estéreo e microfone integrados ao gabinete;

6.13. Extras: Deverá ser fornecido junto a cada equipamento:

6.13.1. Mouse

6.13.1.1. Mouse óptico;

6.13.1.2. Conexão USB com o computador sem uso de adaptadores;

6.13.2. Maleta

6.13.2.1. O equipamento deverá ser acompanhado por uma maleta ou mochila compatível com o tamanho do notebook;

6.13.3. Cabo de Segurança para Notebook com segredo

6.13.3.1. Cabo feito em aço;

6.13.3.2. Segredo com 4 dígitos;

6.13.3.3. Comprimento mínimo de 1,7m;

6.13.3.4. Alça para fixação em base sólida;

6.14. Licenças

6.14.1. Deverá ser fornecida licença de uso de software e sistema operacional, em português, para cada notebook: Microsoft Windows 11 Pro 64 bits;



TERMO DE REFERÊNCIA PARA AQUISIÇÃO DE BENS

6.14.2. Deve acompanhar 1 conjunto de mídia de instalação da versão fornecida ou; o fabricante ou a contratada deve possuir área para download da imagem de fábrica do sistema operacional;

6.15. Segurança de equipamento e Ambiental

6.15.1. O equipamento deverá estar em conformidade com as normas IEC60950 (Safety of Information Technology Equipaments Including Eletrical Business Equipament) segundo a portaria 170/2012 do INMETRO ou documento internacional similar;

6.15.2. O equipamento deverá estar em conformidade com as especificações EPEAT (Electronic Product Environmental Assessment Tool) em qualquer nível; ou, alternativamente em conformidade com a certificação ISO 14001;

6.15.3. O equipamento deverá estar em conformidade com a diretiva RoHS (Restriction of Certain Hazardous Substances). Nenhum dos equipamentos fornecidos deverá conter substâncias perigosas como mercúrio (Hg), chumbo (Pb), cromo hexavalente (Cr(VI)), cádmio (Cd), bifenil polibromados (PBBs), éteres difenil-polibromados (PBDEs) em concentração acima da recomendada na diretiva.

6.16. Outros Requisitos

6.16.1. Todos os equipamentos a serem entregues deverão ser idênticos, ou seja, todos os componentes externos e internos de mesmos modelos e marcas;

6.16.2. Caso o componente não mais se encontre disponível no mercado, admitem-se substitutos com especificações idênticas ou superiores, mediante nova homologação;

6.16.3. Todos os cabos e conectores necessários ao funcionamento dos equipamentos deverão ser fornecidos;

6.16.4. Cabos de conexão à rede elétrica deverão seguir o padrão NBR-14136;

6.16.5. As unidades do equipamento deverão ser entregues devidamente acondicionadas em embalagens individuais adequadas, que utilizem preferencialmente materiais recicláveis, de forma a garantir a máxima proteção durante o transporte e a armazenagem;

6.16.6. Todos os dispositivos de hardware, além de seus drivers deverão ser compatíveis com o sistema operacional Microsoft Windows 11 Pro 64 bits;

6.16.7. O equipamento (notebook, mouse, fonte e demais componentes) obrigatoriamente deverá estar padronizado nas mesmas cores.

6.17. Critério de aceitabilidade das suas propostas:



TERMO DE REFERÊNCIA PARA AQUISIÇÃO DE BENS

As empresas LICITANTES deverão apresentar o catálogo com todas as especificações detalhadas do modelo de notebook ofertado, para que a equipe técnica da CMBH possa avaliar se as características exigidas neste Termo de Referência são atendidas. Essa exigência visa a garantir que apenas o modelo de notebook que atenda às especificações elencadas no presente TR seja aceito.

6.18. Marcas e modelos de referência:

6.18.1. Os notebooks das seguintes marcas e modelos, com as especificações detalhadas no edital atendem às especificações, ressaltando que a aceitação não se resume a estas marcas e modelos, mas a todos que atenderem a todas as especificações do edital:

- Avell a70hyb
- Dell G15
- HP ProBook 445G8
- Lenovo V14 e V15
- Samsung NP550XDA-KU1BR

7 - INDICAÇÃO DE MARCA

Foi necessário indicar marca de produto na especificação, que não seja apenas de referência?

Não.

8 - LOCAL E HORÁRIO PARA A ENTREGA DOS BENS

A entrega do(s) bem(ns) deverá ser feita pela CONTRATADA, sem quaisquer ônus adicionais para a CMBH, no seguinte endereço: Avenida dos Andradas, nº 3.100, Bairro Santa Efigênia, Belo Horizonte/MG, CEP: 30.260-900, nos seguintes dias, horários e setor(es): Coordenadoria de Informática – Seção de Suporte ao Usuário de Informática - Segunda a Sexta feira, de 9 (nove) às 17 horas.

9 - FORMA E PRAZO DE ENTREGA DOS BENS

A forma de entrega dos bens é:

Única.

Para os itens: 1 e 2

Parcelada.

Para os itens:

Definir forma de parcelamento:

O prazo de entrega do(s) bem(ns) é de, no máximo, 45 dias corridos, a contar:

da emissão da ordem de compra.

do seguinte:

10 - PRAZO E CONDIÇÕES DE GARANTIA PARA OS BENS (refere-se à garantia quanto a vícios e defeitos dos produtos)



TERMO DE REFERÊNCIA PARA AQUISIÇÃO DE BENS

É caso de exigência de garantia com prazo superior ao previsto no Código de Defesa do Consumidor (art. 26, Lei 8.078/1990)?

Sim. Prazo da garantia e justificativa:

Itens 1 e 2 – Notebooks

10.1. Garantia

10.1.1. Garantia total do fabricante do equipamento mínima de 36 meses para o notebook e demais periféricos incluindo a bateria, do tipo on-site (incluindo troca de equipamentos defeituosos e assistência técnica);

10.1.2. Deverá ser possível verificar a garantia por meio de consulta aberta no site do fabricante utilizando o número de série e/ou etiqueta de serviço;

10.1.3. Atendimento até o próximo dia útil e solução em até 96 horas;

10.1.3.1. O atendimento em primeiro nível poderá ser feito por meio de contato remoto e não sendo possível resolver o problema neste contato remoto, deverá ser resolvido presencialmente nas dependências da CMBH;

10.1.4. Deverá ser disponibilizado pela contratada ou pelo fabricante, Serviço de Atendimento ao Cliente (SAC) para abertura de chamado de assistência técnica, que cubra o horário de segunda a sexta-feira, a partir de 09:00 até às 17:00 horas, podendo ser via atendimento telefônico, on line, acesso remoto, bem como por qualquer outro meio eficaz disponibilizado para abertura dos chamados de assistência técnica;

10.1.5. Em caso da impossibilidade em solucionar o problema no prazo estipulado, o fabricante e/ou a contratada compromete-se a substituir o equipamento defeituoso, até o término do reparo do mesmo, por outro equivalente ou superior, de sua propriedade, a fim de proporcionar a operacionalização do equipamento e a continuidade da rotina de trabalho dos usuários;

10.1.6. Por motivo de Segurança da Informação, toda Unidade de Armazenamento substituída deverá permanecer em posse da Câmara Municipal de Belo Horizonte;

10.1.7. A garantia não poderá se extinguir diante da abertura do gabinete pelos próprios técnicos da Câmara Municipal de Belo Horizonte, para upgrades;

10.1.8. Garantia contra pixels defeituosos da tela, independentemente da quantidade de pixels identificados como defeituosos;

10.1.9. Excetuam-se desta garantia a maleta, mouse e chave de segurança, que devem ser acompanhados da garantia padrão do fabricante e contratada;

10.2. Justificativa Garantia



CÂMARA MUNICIPAL DE BELO HORIZONTE

TERMO DE REFERÊNCIA PARA AQUISIÇÃO DE BENS

10.2.1. A vida útil deste tipo de bem na CMBH é superior a 36 meses e consideramos importante ter a garantia de atendimento com peças originais durante este período a fim de manter os equipamentos adquiridos com sua performance total. O período de 36 meses para laptop e baterias é o máximo que o mercado oferece englobando diversos fabricantes.

11 - FATURAMENTO E CONDIÇÕES DE PAGAMENTO

O faturamento será realizado:

As condições de pagamento são as previstas nos modelos de Minuta de Contrato / Contratação por Nota de Empenho disponíveis no Portal da CMBH?

Registra-se que, caso as alterações constantes neste item conflitem com as condições estabelecidas no edital e seus anexos, prevalecerá o texto indicado neste Termo de Referência.

12 - GESTORA / GESTOR DA CONTRATAÇÃO

A Gestora/O Gestor será a titular/o titular do seguinte setor: Seção de Suporte ao Usuário de Informática / SECSUP

13 - FISCAL DA CONTRATAÇÃO

Haverá designação de Fiscal para esta contratação? A fiscalização da execução do contrato será desempenhada por comissão composta por pelo menos 3 (três) servidores efetivos da CMBH a serem indicados em ato do Coordenador de Informática.

Em caso negativo, a Gestora / o Gestor será responsável pela fiscalização.

14 - VIGÊNCIA DA CONTRATAÇÃO

Início da vigência:

Exercício atual.

Duração da vigência:

O término da vigência da contratação não interrompe eventual garantia prevista no tópico 10 deste documento e nem desobriga a CONTRATADA de prestar a assistência técnica dentro do prazo da referida garantia.

Em caso de Registro de Preços, a vigência da ata será de 12 (doze) meses, conforme minuta padrão de Ata de Registro de Preços. A vigência de que trata este campo se refere à contratação.

15 - DISPOSIÇÕES SOBRE POSSÍVEIS CRITÉRIOS DE SUSTENTABILIDADE

É exigido no subitem "6.15. Segurança de equipamento e Ambiental" das especificações que os equipamentos disponibilizados estejam em conformidade com normas técnicas e certificações que garantem a segurança dos materiais, impacto ambiental e sustentabilidade.

16 - INFORMAÇÕES COMPLEMENTARES

Exigência de garantia contratual no percentual de 5% de acordo com o entendimento do TCU, a fim de resguardo da administração pública em razão do pagamento integral do contrato após a entrega dos equipamentos.

O recebimento dos bens caberá a comissão composta por pelo menos 3 (três) servidores da CMBH,



CÂMARA MUNICIPAL DE BELO HORIZONTE

TERMO DE REFERÊNCIA PARA AQUISIÇÃO DE BENS

indicados por ato do Coordenador de Informática para acompanhamento e fiscalização da contratação decorrente deste termo de referência, sendo facultado à CONTRATADA a participação de um ou mais de seus colaboradores, que deverão ter conhecimento técnico para a conferência.

- Caso não existam informações complementares, o campo 16 deverá ficar em branco.
- As obrigações da CMBH e da Contratada são aquelas estabelecidas na Minuta de Contrato/Contratação por Nota de Empenho e eventualmente na especificação completa do objeto constante deste Termo de Referência.
- Os campos a seguir são de uso interno da CMBH

CÂMARA MUNICIPAL DE BELO HORIZONTE

PROPOSTA COMERCIAL – PE 38/2022

**ATENÇÃO:
PREENCHER SOMENTE OS CAMPOS EM BRANCO**

Dados da Empresa

Razão social/Nome completo:	
Nome fantasia:	
CNPJ/CPF:	
Endereço:	
CEP:	
Telefone:	

Dados do Objeto

Item nº	Bem/Serviço	Und.	Qnt.	Especificações	Preço Unitário	Preço Total
1	- PARTICIPAÇÃO ABERTA A TODOS OS INTERESSADOS - Notebook FHD 8GB SSD NVME M.2 RJ45 (incluindo garantia de 36 meses, mouse, maleta e cabo de segurança com segredo) Marcas e modelos de referência: Avell a70hyb, Dell G15, HP ProBook 445G8, Lenovo V14 e V15, Samsung NP550XDA-KU1BR	UN	61	Marca		R\$ 0,00
				Modelo		
				Processador (geração/modelo)		
				Memória RAM		
				Armazenamento SSD M.2 NVME (Tamanho)		
2	- PARTICIPAÇÃO EXCLUSIVA PARA ME/EPP - Notebook FHD 8GB SSD NVME M.2 RJ45 (incluindo garantia de 36 meses, mouse, maleta e cabo de segurança com segredo) Marcas e modelos de referência: Avell a70hyb, Dell G15, HP ProBook 445G8, Lenovo V14 e V15, Samsung NP550XDA-KU1BR	UN	20	Marca		R\$ 0,00
				Modelo		
				Processador (geração/modelo)		
				Memória RAM		
				Armazenamento SSD M.2 NVME (Tamanho)		
TOTAL GLOBAL						R\$ 0,00

Observações importantes:

A especificação completa do objeto encontra-se no anexo Termo de Referência (TR).

Devem ser observados também prazo e condições de GARANTIA para os bens, especificados no Tópico 10 do TR.

Conforme Tópico 6.17 do TR, Critério de aceitabilidade das suas propostas:

O envio das especificações detalhadas do modelo do Notebook ofertado é imprescindível para a aprovação da proposta e deverá ser anexada ao sistema Comprasnet juntamente com a proposta.

Declarações:

A presente proposta comercial está de acordo com todas condições do Pregão eletrônico nº 38/2022

A validade desta proposta é de 60 dias.

"Declaro, para os devidos fins, que esta empresa não se enquadra em qualquer caso de proibição previsto na legislação vigente para licitar ou contratar com a Administração Pública."

Local:

Data:

Representante legal da empresa/Responsável pela proposta

ANEXO - REGRAS DO MODO DE DISPUTA (ABERTO)

1.1 - No modo de disputa aberto, os licitantes apresentarão lances públicos e sucessivos, com prorrogações.

1.2 - A etapa de envio de lances na sessão pública durará 10 (dez) minutos e, após isso, será prorrogada automaticamente pelo sistema quando houver lance ofertado nos últimos 2 (dois) minutos.

1.2.1 - A prorrogação automática da etapa de envio de lances, de que trata o subitem 1.2, será de 2 (dois) minutos e ocorrerá sucessivamente sempre que houver lances enviados nesse período de prorrogação, inclusive quando se tratar de lances intermediários.

1.2.2 - Na hipótese de não haver novos lances na forma estabelecida nos subitens 1.2 e 1.2.1 a etapa de lances será encerrada automaticamente.

1.2.3 - Encerrada a etapa de lances, sem prorrogação automática pelo sistema, nos termos do disposto no subitem 1.2.2, o(a) PREGOEIRO(A) poderá admitir o reinício da etapa de envio de lances, em prol da consecução do melhor preço.

1.3 - O intervalo mínimo de diferença de valores ou de percentuais entre os lances, que incidirá tanto em relação aos lances intermediários quanto em relação ao lance que cobrir a melhor oferta será definido na "folha de apresentação" do edital.

ANEXO - REGRAS PARA MES E EPPS

1 DISPOSIÇÕES GERAIS

1.1 - Como condição para participação no Pregão, o licitante assinalará "sim" ou "não" em campo próprio do sistema eletrônico, relativo à declaração de que cumpre os requisitos estabelecidos no artigo 3º da Lei Complementar Federal nº 123/2006, estando apta a usufruir do tratamento favorecido estabelecido em seus arts. 42 a 49.

1.1.1 - Em relação aos **itens exclusivos** para participação de microempresas (ME's) e empresas de pequeno porte (EPP's), a assinalação do campo "**não**" impedirá o prosseguimento no certame.

1.1.2 - Nos itens em que a participação não for exclusiva para microempresas e empresas de pequeno porte, a assinalação do campo "não" apenas produzirá o efeito de a licitante **não ter direito** ao tratamento diferenciado previsto na Lei Complementar Federal 123/2006, mesmo que seja microempresa ou empresa de pequeno porte.

2 CRITÉRIO DE JULGAMENTO DAS PROPOSTAS

2.1 - Em relação aos itens ou grupos de itens **não exclusivos** a microempresas (ME's) e empresas de pequeno porte (EPP's), uma vez encerrada a etapa de lances, o sistema identificará as licitantes assim qualificadas, procedendo à comparação de seus valores com os valores da primeira classificada, se esta não se enquadrar no tratamento diferenciado, assim como das demais classificadas, quando for o caso.

2.2 - Nessas condições, caso a melhor oferta válida tenha sido apresentada por empresa de maior porte, as propostas de empresas qualificadas como ME's ou EPP's que se encontrarem na faixa de até 5% (cinco por cento) acima da proposta ou lance de menor preço válido serão consideradas empatadas com a primeira colocada.

2.3 - A melhor classificada dentre as ME's ou EPP's, nos termos do subitem anterior, terá o direito de encaminhar uma última oferta para desempate, obrigatoriamente em valor inferior ao da primeira colocada, no prazo de 5 (cinco) minutos controlados pelo sistema contados após a comunicação automática para tanto.

2.3.1 - Caso o licitante qualificado como ME ou EPP melhor classificado desista ou não se manifeste no prazo estabelecido, serão convocados os demais licitantes assim qualificados que se encontrarem naquele intervalo de 5% (cinco por cento), na ordem de classificação, para o exercício do mesmo direito, no prazo estabelecido no subitem anterior.

3 COTA RESERVADA PARA MES E EPPS

3.1 - Os itens ou grupo de itens reservados à participação exclusiva de ME ou EPP como cotas se submetem às regras previstas neste item, para fins de julgamento da melhor proposta.

3.2 - Na hipótese de não haver vencedor para a cota reservada, esta poderá ser adjudicada ao vencedor da cota principal ou, diante de sua recusa, às licitantes remanescentes da cota principal, desde que pratiquem o preço do primeiro colocado.

3.3 - Não havendo vencedor para a cota principal, esta poderá ser adjudicada ao vencedor da cota reservada, ou, diante de sua recusa, às licitantes remanescentes da cota reservada, desde que pratiquem o preço do vencedor da cota reservada.

3.4 - Se a mesma empresa vencer a cota reservada e a cota principal, será considerado o menor preço unitário, dentre as cotas, para o cálculo do valor final de ambas as cotas.

3.5 - Nas licitações por Sistema de Registro de Preços ou por entregas parceladas, será dada prioridade de aquisição aos produtos das cotas reservadas, ressalvados os casos em que a cota reservada seja inadequada para atender às quantidades ou condições do pedido, conforme justificativa do gestor do contrato.

4 HABILITAÇÃO

4.1 - As ME's e EPP's deverão anexar no sistema toda a documentação exigida para a habilitação, inclusive os documentos comprobatórios da regularidade fiscal e trabalhista, mesmo que estes apresentem alguma restrição, sob pena de inabilitação.

4.1.1 - Ressalva-se do previsto no subitem anterior os documentos cuja emissão pela internet dependam apenas do CNPJ da licitante ou que constem no SUCAF ou SICAF, caso em que serão consultados pelo(a) PREGOEIRO(A).

4.2 - A existência de restrição relativamente à regularidade fiscal e trabalhista não impede que a licitante qualificada como ME ou EPP seja declarada vencedora, se atender a todas as demais exigências do edital.

4.2.1 - Havendo restrição nos documentos comprobatórios da **regularidade fiscal e trabalhista**, entregues por ME ou EPP, será assegurado à licitante o prazo de 5 (cinco) dias úteis para regularização, prorrogáveis por igual período, a critério do(a) PREGOEIRO(A).

4.2.2 - O termo inicial e final para a regularização será informada pelo(a) pregoeiro(a).

4.2.3 - A comprovação de que trata o subitem 4.2.1 deste anexo deverá ser feita por documento a ser enviado para o e-mail cpl@cmbh.mg.gov.br ou entregue na Seção de Apoio a Licitações (SECAPL).

4.2.4 - O documento deverá ser entregue em cópia a ser autenticada por meio eletrônico ou pela SECAPL, sem prejuízo daqueles documentos cuja emissão pela internet dependam apenas do CNPJ da licitante ou daqueles que possam ser verificados junto ao SUCAF ou SICAF, casos em que serão consultados pelo PREGOEIRO(a).

4.3 - Nos itens **não exclusivos** a ME's e EPP's, em havendo habilitação, haverá nova verificação pelo(a) PREGOEIRO(A) através do sistema de eventual ocorrência do empate ficto, seguindo-se a disciplina antes estabelecida para aceitação da proposta subsequente.

5 CONSIDERAÇÕES FINAIS

5.1 - Todas as previsões contidas neste anexo para a MEs e EPPs se aplicam também aos entes a elas equiparados, nos termos da legislação vigente.



5.2 - Serão destinadas à participação exclusiva de ME's e EPP's as licitações com itens de contratação cujo valor seja de até R\$ 80.000,00 (oitenta mil reais), salvo disposição contrária na "folha de apresentação" do edital.

ANEXO - PRESTAÇÃO DE GARANTIA CONTRATUAL

Será exigida da CONTRATADA, a **prestação de garantia** para a execução contratual, no percentual de **5% (cinco por cento) do valor contratado**, nos termos do Anexo III da Minuta de Contrato que integra este edital.

ANEXO - MINUTA DE CONTRATO

CONTRATO PARA FORNECIMENTO/AQUISIÇÃO
DE _____.

ÓRGÃO CONTRATANTE

Câmara Municipal de Belo Horizonte - CMBH

17.316.563/0001-96

Avenida dos Andradas, nº 3.100, bairro Santa Efigênia - Belo Horizonte/MG

Representante Vereador(a) _____.

Gestor do contrato: _____.

DADOS DA LICITAÇÃO QUE DEU ORIGEM AO CONTRATO

Pregão Eletrônico nº ____/____.

Legislação de regência: Lei 8.666/1993 e Lei 10.520/2002.

CONTRATADO

Empresa _____.

CNPJ _____.

Endereço Rua/Av. _____, nº
_____ bairro _____ - Cidade

_____.

Representante _____.

Cargo/Função _____.

1 OBJETO

1.1 - O presente contrato tem por objeto a contratação de empresa _____ para

conforme especificações constantes do anexo **TERMO DE REFERÊNCIA** do edital relativo ao pregão que deu origem a este ajuste e da proposta comercial apresentada pelo CONTRATADO.

2 DOTAÇÃO ORÇAMENTÁRIA

3 PREÇO E CONDIÇÕES PARA PAGAMENTO

3.1 - A presente contratação possui o valor total mensal estimado de R\$ _____ (_____), correspondendo a um valor global anual estimado de R\$ _____ (_____), conforme detalhamento constante na proposta comercial da CONTRATADA e nos Anexos I e II deste contrato.

4 VIGÊNCIA

4.1 - O presente contrato vigorará de ___/___/___ até ___/___/___.

4.2 - Quando indicado no campo específico do Termo de Referência, a vigência do presente contrato poderá ser prorrogada nos termos e limites legais, sujeita a avaliação de sua admissibilidade, possibilidade orçamentário-financeira e conveniência administrativa quando da efetiva demanda pela prorrogação.

5 OBRIGAÇÕES DAS PARTES

5.1 - As condições exigíveis para a execução do contrato e as obrigações da CMBH e da CONTRATADA em relação à presente contratação são aquelas previstas no corpo padrão do contrato e em seus ANEXOS I, II, III e IV, bem como no edital do Pregão nº ___/___.

5.2 - O instrumento do contrato epigrafado é composto por este preâmbulo, pelo corpo do contrato e pelos seguintes anexos, todos constituindo um só e indivisível documento:

ANEXO I: cópia do termo de referência apresentado pelo setor demandante;

ANEXO II: cópia da proposta comercial apresentada pela CONTRATADA;

ANEXO III: Garantia Contratual;

ANEXO IV: disposições específicas para os contratos de alocação de mão de obra.



E por estarem assim ajustadas, assinam as partes a presente contrato para que surta seus jurídicos e legais efeitos.

Belo Horizonte, ___ de _____ de _____.

CÂMARA MUNICIPAL DE BELO HORIZONTE
VEREADOR(A)
PRESIDENTE

CONTRATADO

CORPO DO CONTRATO

1 PREÇO E CONDIÇÕES PARA PAGAMENTO

1.1 - O detalhamento dos **preços** desde contrato está no **ANEXO II**.

1.2 - O pagamento será efetuado, conforme periodicidade definida no **Anexo I**, por cobrança bancária em carteira sem vencimento, por depósito bancário ou por outro meio que vier a ser definido pela CMBH, de ofício ou a pedido formal e justificado da CONTRATADA, após a execução do objeto e a sua aceitação definitiva pela CMBH, no prazo máximo de 10 (dez) dias úteis a contar, ainda, da entrega da correspondente nota fiscal (corretamente preenchida e liquidada) à Divisão de Gestão Financeira da CMBH, observadas as demais disposições constantes do **Anexo I** deste contrato.

1.2.1 - A CMBH não efetuará pagamento por meio de documentos com data de vencimento pré-estabelecida.

1.3 - A liquidação da despesa somente será feita com o reconhecimento formal pelo gestor do contrato de que a execução do objeto se deu de forma efetiva, satisfatória e atendendo a todas as condições contratuais.

1.4 - A CMBH não efetuará, em nenhuma hipótese, pagamento antecipado.

1.5 - A nota fiscal deverá ser emitida pela CONTRATADA em inteira conformidade com as exigências legais e contratuais, especialmente com as de natureza fiscal, com destaque, quando exigíveis, das retenções tributárias.

1.6 - A CMBH, identificando quaisquer divergências na nota fiscal, especialmente no que tange a preços e quantitativos, deverá devolvê-la à CONTRATADA para que sejam feitas as correções necessárias, reabrindo-se o prazo de 10 (dez) dias úteis citado no subitem 1.2 a partir da data de apresentação da nova nota fiscal corrigida dos vícios apontados.

1.7 - O pagamento realizado pela CMBH não implicará prejuízo de a CONTRATADA reparar toda e qualquer falha que se apurar na execução do objeto, nem excluirá as responsabilidades de que tratam a Lei Federal nº 10.520/2002, o Código de Defesa do Consumidor e/ou demais normas aplicáveis ao caso, tudo dentro dos prazos legais pertinentes.

1.8 - O pagamento efetuado não implicará, ainda, reconhecimento pela CMBH de adimplemento por parte da CONTRATADA relativamente às obrigações (previdenciárias, sociais, trabalhistas, tributárias, fiscais ou quaisquer outras) que lhe são devidas em decorrência da execução do objeto nem novação em relação a qualquer regra constante das especificações desta contratação.

2 RECEBIMENTO E ACEITABILIDADE DO OBJETO

2.1 - O recebimento e a aceitação do objeto serão feitos na forma, nas condições e nos prazos definidos no ANEXO I deste contrato.

3 REAJUSTE E REVISÃO DOS PREÇOS

3.1 - Tratando-se de contrato para prestação de serviços contínuos, nos termos do artigo 57, II da Lei Federal 8.666/93, os valores previstos no contrato poderão ser reajustados, observado o interstício mínimo de 1 (um) ano contado da data limite para apresentação da proposta comercial ou do último

reajuste, tendo como base a variação acumulada do INPC/IBGE no período, salvo se o termo de referência estipular índice(s) específico(s) ou setorial(ais), ou se fixar como data-base a data do orçamento a que a proposta se referir.

3.1.1 - O reajuste dependerá de solicitação da CONTRATADA e seus efeitos financeiros serão devidos a partir da data de protocolização da mesma solicitação, desde que observados o interstício mínimo e o índice admitido.

3.2 - Poderão ser revistos, em observância ao princípio constitucional e legal do equilíbrio econômico-financeiro do contrato, os valores previstos no contrato em decorrência de fatos imprevisíveis, ou previsíveis porém de consequências incalculáveis, retardadores ou impeditivos da execução do ajustado, ou, ainda, em caso de força maior, caso fortuito ou fato do príncipe.

3.2.1 - A revisão dependerá de solicitação da CONTRATADA, fornecendo os documentos que justifiquem e comprovem a alteração dos valores, e seus efeitos financeiros serão devidos a partir da data de protocolização da mesma solicitação.

3.3 - Nos termos do art. 65, § 8º, da Lei Federal nº 8.666/1993, o reajuste e a revisão serão efetivados mediante termo de apostila, salvo quando o mesmo dispositivo definir em sentido contrário, hipótese em que dependerá de termo aditivo.

4 FISCALIZAÇÃO

4.1 - A execução do objeto será acompanhada, controlada, fiscalizada e avaliada pelo gestor do contrato, indicado no **ANEXO I** e no preâmbulo deste contrato.

4.1.1 - Caberá ao gestor, nos termos do § 1º do art. 67 da Lei 8.666/1993, proceder às anotações das ocorrências relacionadas com a execução do objeto, determinando o que for necessário à regularização das falhas ou das impropriedades observadas.

4.1.2 - O gestor do contrato será também o fiscal respectivo, podendo delegar esta função.

4.1.2 - O superior hierárquico poderá exercer a função de gestor do contrato, inclusive da competência prevista na cláusula 1.3, nas hipóteses em que o gestor do contrato encontre-se legalmente afastado ou licenciado de suas funções.

4.2 - O recebimento definitivo do objeto somente se efetivará após a atestação pelo gestor do contrato de que a execução observou todas as exigências contratualmente previstas.

4.2.1 - Para fins do disposto no subitem 4.2, o gestor do contrato poderá solicitar do fiscal do contrato, quando for o caso, relatórios informativos das condições de prestação dos serviços.

4.3 - A fiscalização será exercida no interesse da CMBH, não excluindo ou reduzindo a responsabilidade da CONTRATADA, inclusive perante terceiros, por qualquer irregularidade e, na sua ocorrência, não implicará corresponsabilidade da CMBH ou de seus agentes e prepostos.

4.4 - A CMBH se reserva o direito de não receber objeto executado em desacordo com as especificações e condições constantes do ANEXO I, podendo rescindir a contratação e aplicar as penalidades previstas neste contrato e na legislação pertinente.

4.5 - Quaisquer exigências da fiscalização, inerentes ao objeto contratado, deverão ser prontamente atendidas pela CONTRATADA, sem ônus adicionais para a CMBH.

5 RESPONSABILIDADES

5.1 - A CONTRATADA, neste ato, assume perante a CMBH a responsabilidade civil relativamente a qualquer dano que a execução do objeto por ela efetivada venha a causar ao patrimônio público, ao pessoal da CMBH ou a terceiros.

5.2 - A CONTRATADA será responsável por todos os encargos (trabalhistas, sociais, previdenciários, tributários, fiscais, securitários, ou quaisquer outros, se for o caso) devidos para a execução deste contrato, devendo remeter à CMBH os respectivos comprovantes, sempre que exigidos, sem prejuízo da obrigação prevista no subitem 5.4.

5.2.1 - Em caso de a CMBH ser judicialmente condenada ao pagamento de quaisquer ônus referidos no subitem 5.2, a CONTRATADA deverá ressarcir-la dos valores correspondentes, acrescidos de 20% (vinte por cento) a título de honorários.

5.3 - A CONTRATADA não poderá, a título algum, ceder o objeto do presente contrato.

5.4 - A CONTRATADA será obrigada a manter, durante a vigência do contrato, as condições de habilitação exigidas no processo licitatório, sendo obrigada a encaminhar à CMBH cópia da documentação respectiva sempre que solicitado por esta última.

5.5 - A CONTRATADA deverá manter, ao longo da execução deste contrato, a qualidade do objeto, conforme previsto no ANEXO I, sendo obrigada a refazer o objeto entregue que apresentar qualquer tipo de defeito.

6 CAUSAS DE EXTINÇÃO DO CONTRATO

6.1 - Este contrato poderá ser extinto:

- a) pelo decurso de seu prazo de vigência;
- b) pelo integral cumprimento do seu objeto, atestado pelo gestor do contrato;
- c) por acordo entre as partes, reduzido a termo no processo, desde que haja conveniência para a CMBH;
- d) por determinação judicial;
- e) por ato unilateral da cmbh.

6.2 - A rescisão unilateral do contrato prevista na subcláusula anterior poderá ser promovida pela CMBH nos seguintes casos:

- a) inexecução parcial ou total das obrigações contratuais;
- b) declaração de falência ou aceitação do pedido de recuperação judicial da CONTRATADA, no curso da execução deste contrato;

c) injustificada baixa na qualidade do objeto executado, a juízo da CMBH.

6.3 - A decretação da rescisão unilateral poderá ser cumulada com a aplicação da multa contratual e de outras penalidades legalmente admissíveis.

7 SANÇÕES ADMINISTRATIVAS

7.1 - Pela inexecução total ou parcial deste contrato poderá a CMBH aplicar à CONTRATADA, além das demais cominações legais pertinentes, as seguintes sanções:

a) **advertência;**

b) **multa de 0,3%** (zero vírgula três por cento) por dia de atraso na execução do objeto ou por dia de atraso no cumprimento contratual ou legal, até o 30º (trigésimo) dia, calculada sobre o preço total do contrato, por ocorrência;

c) **multa de 10%** (dez por cento) calculada sobre o preço total do contrato, no caso de atraso superior a 30 (trinta) dias na execução do objeto ou no cumprimento de obrigação contratual ou legal;

d) **multa de 20%** (vinte por cento) calculada sobre o preço total do contrato, na hipótese de a CONTRATADA, injustificadamente, desistir do contrato ou der causa à sua rescisão, bem como nos demais casos de descumprimento contratual, quando a CMBH, em face da menor gravidade do fato e mediante motivação da autoridade superior, poderá reduzir o percentual da multa a ser aplicada;

e) **impedimento de licitar e contratar** com a Administração Pública do Município de Belo Horizonte pelo prazo de até 5 (cinco) anos;

f) **declaração de inidoneidade** para licitar ou contratar com órgão público;

g) **rescisão contratual**, aplicável independentemente de efetiva aplicação de qualquer das penalidades anteriores.

7.2 - As sanções definidas no subitem 7.1 poderão ser aplicadas pelas seguintes pessoas, autonomamente:

a) **letra "a"** → pelo Presidente, pelo Diretor, ou equivalente, da área gestora do contrato, pelo Gestor do Contrato;

b) **letras "b", "c" e "d"** → pelo Presidente, pelo Diretor, ou equivalente, da área gestora do contrato;

c) **letras "e", "f" e "g"** → pelo Presidente.

7.3 - Os valores das multas aplicadas poderão ser descontados dos pagamentos devidos pela CMBH, e, na insuficiência ou falta desses, serão descontados da garantia contratual.

7.3.1 - Se os valores das multas aplicadas forem superiores aos pagamentos devidos pela Câmara Municipal ou da garantia contratual, deverá a contratada recolher a diferença no prazo máximo de 5 (cinco) dias úteis, a contar de notificação específica para esse fim.

7.3.2 - Em caso de não pagamento no prazo previsto no parágrafo anterior o valor da multa sofrerá correção diária pelo IPCA-E a partir da data da notificação.

7.4 - Em face da gravidade da infração, poderão ser aplicadas as penalidades definidas nas **letras "e", "f" e "g"** cumulativamente com a multa cabível.

7.5 - As penalidades somente serão aplicadas após regular processo administrativo, em que se garantirá a observância dos princípios do contraditório e da ampla defesa, na forma e nos prazos previstos em lei.

7.6 - Para os fins do subitem 7.1, entende-se por "preço total do contrato" aquele assim indicado no **ANEXO II**.

8 ADITAMENTO

8.1 - Este contrato poderá ser alterado, nos termos e limites da legislação vigente, e sempre por meio de termo aditivo.

9 PEÇAS INTEGRANTES DO CONTRATO

9.1 - Independentemente de transcrição, integram o presente contrato o edital do certame que o fundamenta, a documentação e a proposta comercial da CONTRATADA, no que estas não conflitarem com o edital e com o contrato, bem como os demais documentos descritos no preâmbulo deste contrato.

10 FORO

10.1 - Fica eleito o foro da Comarca de Belo Horizonte, Minas Gerais, para dirimir as dúvidas oriundas deste contrato.



ANEXO I DO CONTRATO - TERMO DE REFERÊNCIA

ANEXO II DO CONTRATO - PROPOSTA COMERCIAL DA CONTRATADA

ANEXO III DO CONTRATO - GARANTIA

1.1 - Para assegurar a execução deste contrato, a CONTRATADA deverá prestar garantia no montante de **R\$** _____ (_____), correspondente a 5% (cinco por cento) do valor global anual do contrato, conforme disposto no item __ do Termo de Referência do edital do **Pregão** _____, bem como nos subitens seguintes deste ajuste.

1.1.1 - Para fins do disposto no item 1 supra, entende-se por “valor global anual do contrato” aquele correspondente ao resultado do valor total mensal da proposta comercial multiplicado por 12 (doze) meses.

1.2 - Caberá à CONTRATADA optar por uma das seguintes modalidades de garantia:

I - caução em dinheiro;

II - títulos da dívida pública;

III - seguro-garantia;

IV - fiança bancária.

1.3 - A garantia deverá ser prestada pela CONTRATADA no prazo máximo de 10 (dez) dias úteis a contar da data de recebimento do contrato assinado pela CMBH.

1.4 - O documento comprobatório da garantia prestada deverá ser entregue pela CONTRATADA, no prazo fixado no item 3 supra, a Seção de Controle de Contratos da CMBH.

1.5 - O descumprimento do disposto no item 4 configurará inexecução contratual passível de rescisão unilateral do contrato, sem prejuízo da aplicação de outras penalidades legais e contratuais cabíveis, inclusive da multa prevista na cláusula 07 do Corpo deste Contrato e no item ____ do edital relativo ao Pregão_____.

1.6 - A garantia prestada deverá abranger toda a vigência do contrato e, também, o período de 3 (três) meses após o término desta, quando será liberada ou restituída, nos termos da lei e em observância às demais disposições contratuais.

1.7 - O valor da garantia responderá pelo inadimplemento das obrigações contratuais, como, por exemplo, as obrigações trabalhistas, previdenciárias, indenizações à CMBH e a terceiros, bem como por todas as multas impostas à CONTRATADA, sem que isso inviabilize a aplicação de multas em valor superior ao da garantia prestada.

1.7.1 - O valor da garantia poderá ser utilizado pela CMBH para o pagamento de obrigações contratuais, caso a CONTRATADA não comprove a quitação dos mencionados encargos.

1.7.2 - Se o valor da garantia de execução for utilizado para o pagamento de qualquer obrigação, a CONTRATADA se obriga a restabelecer o seu valor real no prazo máximo de 10 (dez) dias úteis a contar da intimação a ser feita pela CMBH.

1.8 - Na hipótese de majoração do valor deste contrato, inclusive decorrente da assinatura de termo aditivo de acréscimo ao objeto, fica a CONTRATADA obrigada a complementar ou substituir a garantia prestada, nos termos do subitem 1.7.2.

1.9 - O descumprimento dos prazos estipulados nos subitens anteriores para restabelecimento, complementação ou substituição da garantia prestada, autoriza a CMBH a reter os créditos da CONTRATADA relativos à prestação do serviço, sem prejuízo de aplicação das penalidades legais e contratuais cabíveis, inclusive rescisão contratual.

1.10 - A garantia será liberada ou restituída no prazo previsto no item 6, desde que não haja, no plano administrativo ou judicial, pendência de qualquer reclamação contra a CONTRATADA e relativa ao objeto contratual, hipótese em que ficará retida até a solução final.

1.11 - A liberação/restituição da garantia não exime a CONTRATADA das responsabilidades administrativa, civil e penal oriundas da execução do objeto do presente contrato.

ANEXO IV DO CONTRATO - DISPOSIÇÕES ESPECÍFICAS PARA CONTRATOS DE ALOCAÇÃO DE MÃO DE OBRA

1 CONDIÇÕES PARA PAGAMENTO

1.1 - A CMBH pagará, pela prestação dos serviços, o **valor total mensal** constante da proposta comercial da CONTRATADA, com as alterações decorrentes das hipóteses descritas no **Anexo I** deste contrato, observadas, ainda, as disposições constantes da **cláusula 2** deste ajuste (relativas ao provisionamento de valores para conta vinculada).

1.2 - O pagamento será efetuado mensalmente, após a prestação dos serviços e a sua aceitação pela CMBH, no prazo máximo de 10 (dez) dias úteis a contar, ainda, do cumprimento pela CONTRATADA de todas as obrigações e exigências constantes deste contrato, por meio de depósito bancário ou por outro meio que vier a ser acordado entre as partes, mediante entrega da correspondente **nota fiscal** (corretamente preenchida) à **Seção de Controle de Serviços Terceirizados** da CMBH, na Avenida dos Andradas, nº 3.100, Bairro Santa Efigênia, Belo Horizonte, Minas Gerais.

1.3 - A CONTRATADA deverá entregar à Seção de Controle de Serviços Terceirizados da CMBH, no início do mês subsequente ao da prestação dos serviços, a **“Planilha Analítica do Faturamento”**, detalhando todos os valores a serem faturados juntamente com os seguintes documentos obrigatórios, em original, cópia autenticada, ou cópia simples acompanhada do original para autenticação:

a) folhas de pagamento analítica e sintética dos profissionais designados para os serviços na CMBH, na forma da legislação previdenciária e social, juntamente com os comprovantes de pagamento dos salários relativos ao mês de referência, com a assinatura de cada profissional ou com a autenticação bancária, conforme o caso;

b) declaração firmada pelo representante legal e pelo contador da CONTRATADA, nos seguintes termos: “Declaramos, sob as penas da lei, que a folha de pagamento pertinente à competência ____/____ (indicar o mês e o ano) contém todos os profissionais designados para os serviços na CÂMARA MUNICIPAL DE BELO HORIZONTE, objeto do contrato nº ____/____, tendo sido quitada na sua integralidade.”;

c) declaração firmada pelo representante legal e pelo contador da CONTRATADA, nos seguintes termos: “Declaramos, sob as penas da lei, que foram cumpridas, para todos os profissionais alocados na CÂMARA MUNICIPAL DE BELO HORIZONTE, relativamente à competência ____/____ (indicar o mês e o ano), as obrigações decorrentes de convenção, dissídio ou acordo coletivo de trabalho de cada categoria, nos termos exigidos no contrato nº ____/____.”;

d) documentos referentes ao pagamento das parcelas do 13º salário, para o faturamento a ser apresentado em janeiro;

e) comprovantes de fornecimento, a cada profissional, de vale-transporte e de tíquete refeição, bem como, quando aplicável ao caso, de cesta básica e de diárias, todos relativos ao mês de referência;

f) comprovante de pagamento, quando aplicável ao caso, de seguro de vida em grupo e de plano de assistência médica relativos ao mês de referência;

g) outros documentos, a critério da CMBH, desde que relacionados no contrato, aos serviços prestados e aos profissionais envolvidos.

1.4 - A liberação do pagamento da nota fiscal relativa ao último mês de prestação dos serviços somente ocorrerá mediante a plena e cabal comprovação do cumprimento de todas as obrigações contratualmente previstas, especialmente da entrega de todos os documentos exigidos e da correção de todas as eventuais pendências apuradas.

1.5 - Sendo aprovadas pela Seção de Controle de Serviços Terceirizados da CMBH a “Planilha Analítica do Faturamento” e a documentação a que refere o subitem 1.3 e 1.4, a mesma autorizará à CONTRATADA a emissão da nota fiscal relativa aos serviços prestados no mês de referência, a qual deverá ser entregue à mencionada Seção.

1.6 - A CONTRATADA deverá excluir do faturamento mensal os dias de trabalho e os salários dos empregados faltosos, em férias, licença ou afastados legalmente, para os quais não houver sido encaminhado substituto, bem como toda e qualquer ocorrência que, por força do contrato, não for de responsabilidade da CMBH ou não corresponder aos serviços efetivamente prestados.

1.7 - A nota fiscal conterá em seu histórico, além das consignações legais, a indicação do número e do ano do contrato,

a descrição dos serviços prestados e o mês de referência destes.

1.8 - O atraso da CONTRATADA no envio da documentação implicará na sua responsabilização pelo ônus decorrente das multas e correções eventualmente aplicadas em razão do não cumprimento de suas obrigações em tempo hábil.

1.9 - Nenhum pagamento será efetuado pela CMBH enquanto estiver pendente qualquer documento citado no subitem 1.3 deste contrato, o que não irá gerar para a CONTRATADA direito a alteração de preços, correção monetária, compensação financeira ou paralisação da prestação dos serviços.

1.9.1 - O pagamento à CONTRATADA não será efetivado caso esta não encaminhe à CMBH a nota fiscal (corretamente preenchida) e os documentos relacionados no subitem 1.3, além de outros que possam ser exigidos pela CMBH e que estejam relacionados ao pagamento a ser feito.

1.10 - Todo pagamento que vier a ser considerado contratualmente indevido será objeto de ajuste nos pagamentos futuros ou cobrado da CONTRATADA.

1.11 - Na hipótese de o início e o final do prazo de vigência do contrato não coincidirem com, respectivamente, o primeiro e o último dia do mês, o pagamento correspondente será efetuado proporcionalmente ao número de dias de vigência contratual no mês em referência e de acordo com os serviços efetivamente prestados.

1.12 - A CONTRATADA deverá apresentar mensalmente e a qualquer momento (a critério da CMBH), sob pena de aplicação

das penalidades contratuais e legais cabíveis (após o regular processo administrativo) a documentação comprobatória dos recolhimentos e pagamentos relativos a encargos, contribuições e obrigações de sua responsabilidade, conforme se segue:

- a) guia de recolhimento do FGTS - GRF e respectivo comprovante de quitação, acompanhado do protocolo de envio das informações à Previdência Social, vencida no mês de referência e relativa aos profissionais designados para os serviços na CMBH;
- b) Relação de Empregados - RE/GFIP e respectivo resumo do fechamento, referente à guia especificada na letra "a" anterior;
- c) Guia de Recolhimento do INSS - GPS - "Outras Entidades" - vencida no mês de referência e relativa aos profissionais designados para os serviços na CMBH, devidamente quitada;
- d) comprovantes de regularidade, em vigor, para com a Seguridade Social (CND/INSS) e para com o Fundo de Garantia por Tempo de Serviço (CRF/FGTS);
- e) Certidão Negativa de Débitos Trabalhistas;
- f) outros documentos, a critério da CMBH.

1.13 - Registra-se que o pagamento ao término do contrato somente será realizado mediante a apresentação de todas as rescisões contratuais dos funcionários homologadas pelo sindicato da categoria.

2 PROVISIONAMENTO DE VALORES PARA CONTA VINCULADA:

2.1 - A CMBH realizará, mensalmente, o provisionamento de valores para o pagamento de férias, 13º (décimo terceiro) salário e verbas rescisórias aos trabalhadores da CONTRATADA, cujos valores serão destacados do valor mensal da prestação dos serviços e depositados em conta corrente vinculada específica, conforme disposto no Anexo XII da Instrução Normativa SLTI/MPOG nº 05/2017.

2.2 - A conta vinculada será aberta em nome da CONTRATADA em instituição bancária oficial indicada pela CMBH e será bloqueada para movimentação, exceto mediante autorização expressa da CMBH e exclusivamente para o pagamento das obrigações trabalhistas.

2.3 - O montante dos depósitos mensais provisionados, a ser deduzido do valor mensal da prestação dos serviços a serem pagos, corresponderá ao somatório dos valores das seguintes provisões:

a) pagamento de 13º salário, no valor de **8,33%** sobre a remuneração dos profissionais;

b) pagamento de férias e abono de férias, no valor de **12,10%** sobre a remuneração dos profissionais;

c) multa de FGTS e contribuição social sobre o aviso prévio indenizado e sobre o aviso prévio trabalhado, no valor de **5,00%** sobre a remuneração dos profissionais;

d) impacto de encargos sobre férias, abono de férias e décimo terceiro salário, nos valores dos percentuais abaixo, de acordo com a alíquota de contribuição do grau de risco de acidente do trabalho estabelecido no art. 22, inciso II da Lei Federal 8.212

d.1) percentual de **7,39%** sob o valor da remuneração dos profissionais para alíquota de contribuição de 1%;

d.2) percentual de **7,60%** sob o valor da remuneração dos profissionais para alíquota de contribuição de 2%;

d.3) percentual de **7,82%** sob o valor da remuneração dos profissionais para alíquota de contribuição de 3%.

2.4 - O saldo da conta vinculada será remunerado pelo índice da poupança ou outro definido junto à instituição bancária, observada a maior rentabilidade.

2.5 - Os valores depositados na conta vinculada poderão ser liberados para o pagamento de obrigações trabalhistas nas seguintes condições:

a) parcial e anualmente, para pagamento do valor correspondente ao 13º (décimo terceiro) salário, quando devido;

b) parcialmente, para pagamento do valor correspondente às férias e ao adicional de 1/3 de férias, quando do seu gozo pelos empregados vinculados ao contrato;

c) parcialmente, quando da demissão de empregado vinculado ao contrato, para pagamento do valor correspondente a 13º (décimo terceiro) salário e férias proporcionais e à indenização compensatória porventura devida sobre o FGTS;

d) ao final da vigência do contrato, para pagamento das verbas rescisórias devidas.

2.6 - A liberação de valores da conta vinculada para pagamento das obrigações trabalhistas ocorridas durante a vigência do contrato será efetuada mediante solicitação da CONTRATADA, apresentada com no mínimo 5 (cinco) dias úteis de antecedência ao vencimento dessas obrigações e acompanhada dos documentos comprobatórios da ocorrência das obrigações trabalhistas e de seus respectivos prazos de vencimento.

2.7 - Após aprovação da documentação comprobatória, a CMBH expedirá autorização para a movimentação pleiteada à instituição financeira no prazo máximo de 3 (três) dias úteis, a contar da apresentação dos documentos citados no subitem 2.6.

2.8 - No prazo máximo de 3 (três) dias úteis, a contar da liberação do crédito pela instituição financeira, a CONTRATADA deverá apresentar à CMBH o comprovante das transferências bancárias realizadas para a quitação das obrigações trabalhistas, sob pena de aplicação das sanções cabíveis.

2.9 - Em caso de descumprimento do prazo disposto no subitem 2.8, a CMBH realizará a retenção na fatura da CONTRATADA do valor correspondente aos comprovantes não apresentados, sem prejuízo de aplicação da penalidade cabível.

2.10 - A CONTRATADA deverá apresentar planilha mensal com o demonstrativo das provisões, especificando a quantia correspondente a ser depositada em conta vinculada.

2.11 - Ao assinar o contrato, a CONTRATADA autoriza a CMBH a fazer o desconto nas faturas e a realizar o pagamento dos salários e demais verbas trabalhistas diretamente aos trabalhadores, bem como das contribuições previdenciárias e do

FGTS, quando estes não forem adimplidos ou no encerramento do contrato.

2.11.1 - Quando não for possível a realização dos pagamentos pela própria CMBH, os valores retidos cautelarmente serão depositados junto à Justiça do Trabalho, com o objetivo de serem utilizados exclusivamente para o pagamento de salários e das demais verbas trabalhistas, bem como das contribuições sociais e do FGTS.

2.12 - O saldo remanescente da conta vinculada será liberado para a CONTRATADA quando do encerramento do contrato, na presença, se necessário, do sindicato da categoria correspondente aos serviços contratados, após a comprovação da quitação de todos os encargos trabalhistas e previdenciários relativos a esses serviços.

2.13 - Os cálculos dos valores a serem pagos aos empregados são de responsabilidade exclusiva da CONTRATADA. A autorização da CMBH para liberação de valores na conta vinculada não implica em homologação desses cálculos.

3 REAJUSTE E REVISÃO DOS PREÇOS

3.1 - Os valores relativos a “encargos contratuais” e “administração” poderão ser reajustados, observado o interstício mínimo de 1 (um) ano contado da data limite para apresentação da proposta comercial ou do último reajuste, tendo como base a variação acumulada do INPC/IBGE no período.

3.1.1 - O reajuste dependerá de solicitação da CONTRATADA e seus efeitos financeiros serão devidos a partir da data de protocolização na CMBH da mesma solicitação, desde que observados o interstício mínimo e o índice admitido.

3.2 - Poderão ser revistos, em observância ao princípio constitucional e legal do equilíbrio econômico-financeiro do contrato, os valores dos seguintes itens componentes da proposta comercial:

- a) “itens com valores definidos por convenções, dissídios ou acordos coletivos de trabalho”: conforme alteração determinada por esses documentos e que forem devidamente registrados e homologados pela Delegacia Regional do Trabalho ou por ato do Poder Público;
- b) “encargos sociais” e “encargos tributários”: quando houver ato de governo que os altere;
- c) “vale-transporte”: quando houver alteração da tarifa correspondente, por ato de governo;
- d) “diárias” (se aplicável aos serviços contratados): quando houver alteração do valor da diária paga pela CMBH aos seus servidores.

3.2.1 - A revisão referida na letra “a” dependerá de solicitação da CONTRATADA e seus efeitos financeiros serão devidos a partir da data de início de vigência prevista na convenção, no dissídio ou no acordo coletivo, desde que a CONTRATADA faça a solicitação respectiva em até 30 (trinta) dias corridos a contar da data de homologação daquele documento. Ultrapassado esse trintídio, os efeitos financeiros serão devidos a partir do dia 1º do mês em que se der a apresentação à CMBH pela CONTRATADA da solicitação da revisão dos valores.

3.2.2 - A revisão referida nas letras “b” e “c” dependerá de solicitação da CONTRATADA e seus efeitos financeiros serão devidos a partir da data de início de vigência dos novos valores, desde que a CONTRATADA faça a solicitação respectiva em até 30 (trinta) dias corridos a contar da data de publicação dos respectivos atos que os alteraram. Ultrapassado esse trintídio, os efeitos financeiros serão devidos a partir do dia 1º do mês em que se der a apresentação à CMBH pela CONTRATADA da solicitação da revisão dos valores.

3.2.3 - A revisão referida na letra “d” será feita por iniciativa da CMBH e seus efeitos financeiros serão devidos a partir da data definida pelo ato que a declarar, sem retroatividade.

3.2.4 - Caberá à CONTRATADA fornecer, junto com a solicitação de revisão, todos os documentos que justifiquem e comprovem a alteração dos valores, sob pena de perder direito à mesma ou de ter seus efeitos financeiros aplicados a partir da data de apresentação correspondente.

3.3 - Além das disposições constantes nesse Anexo IV, aplicam-se ao presente contrato todas as disposições constantes na cláusula 3 do Corpo do Presente Contrato.