

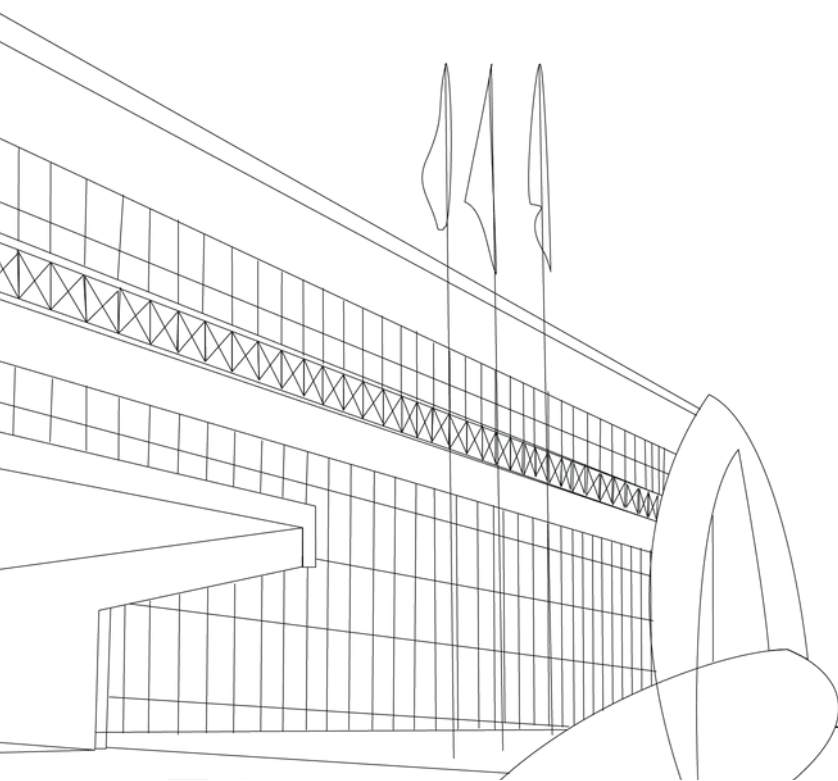

EDITAL

PREGÃO ELETRÔNICO 46/2022

CONTRATAÇÃO DE LICENÇAS DE USO PARA SOLUÇÃO
(SOFTWARE, PLATAFORMA OU PROGRAMA) QUE
PROPICIE A REALIZAÇÃO DE VIDEOCONFERÊNCIA
DESTINADA À REALIZAÇÃO DE REUNIÕES REMOTAS



FOLHA DE APRESENTAÇÃO

Quem somos nós?

CMBH

A Câmara Municipal de Belo Horizonte

Localização

Av. dos Andradas, 3.100, bairro Santa Efigênia
Belo Horizonte/MG.

O que vamos contratar?

LOTE	ITEM	BEM/SERVIÇO	UNIDADE DE MEDIDA	QUANTIDADE
Único	1	Licença de uso anual de solução (software plataforma ou programa) para a realização de videoconferências Plataformas de referência: Zoom e Webex Cisco, ou qualquer outra que atenda todos os requisitos do Edital	Unidade	13



Consulte a **especificação completa** dos itens no tópico 6 do Termo de Referência (TR) e no Catálogo de Especificação de itens. Havendo **divergência** entre o código do Comprasnet e o registrado no TR, a especificação descrita no **TR** vai **prevalecer**.

Qual a modalidade e o tipo?

Pregão eletrônico, do tipo menor preço.

Qual o modo de disputa?

Aberto, com intervalo de 1,5% entre os lances.

Informações da sessão pública de abertura

Data

01/12/2022

Horário

A partir das 09:30

Referência de horário

Brasília/DF

Comprasnet



www.compras.gov.br

Código UASG

926306

Detalhes da licitação

Registro de Preços?

Não.

Adjudicação

Por item.

Exclusividade ME/EPP?

Sim.

Cota reservada ME/EPP?

Não

Dotação orçamentária

01.01.01.031.001.2001.339040-02 (SERVIÇOS DE TECNOLOGIA DA INFORMAÇÃO E COMUNICAÇÃO-PESSOA JURÍDICA-AQUISIÇÃO DE LOCAÇÃO DE SOFTWARES) - **para todos os itens.**

Quais os documentos de habilitação?

Requisitos básicos

- Prova de constituição social
- Comprovante de inscrição e de situação no CNPJ
- Comprovante de regularidade com:
 - 1) Fazenda Pública Federal;
 - 2) Fazenda Pública Estadual;
 - 3) Fazenda Pública Municipal;
 - 4) Seguridade social;
 - 5) FGTS.

- Certidão de quitação com a Justiça do Trabalho

Requisitos específicos

- Não há.

Anexos constantes no edital

- Termo de Referência
- Modelo para apresentação da proposta comercial
- Regras do modo de disputa - Aberto
- Microempresas (ME's) e Empresas de Pequeno Porte (EPP's)
- Minuta de contrato - versão simples (anexos I e II)

Observações

Valor estimado

O **valor estimado** para a contratação somente será tornado público **após** o encerramento da fase de **lances**, conforme previsto no art. 15 do Decreto Federal 10.024/2019.

Atenção aos seguintes tópicos do TR:

6.2. As licenças terão validade pelo prazo inicial de 12 meses, **NÃO** sendo admitidas versões **“shareware”** ou **“trial”**

6.9.2. Como critério de aceitabilidade das suas propostas, as empresas LICITANTES **deverão** apresentar o **catálogo** com todas as informações técnicas da solução proposta, para que a equipe técnica da CMBH possa avaliar se as características exigidas neste Termo de Referência são atendidas. Essa exigência visa a garantir que apenas a solução que atenda às especificações elencadas no presente TR seja aceita.

Edital

A íntegra do edital está disponível nos seguintes *sites*:

Portal da CMBH

<http://www.cmbh.mg.gov.br/transparencia/licitacoes>



http://

Compras

<http://www.compras.gov.br/>

Belo Horizonte, 10 de Novembro de 2022.

**CRISTINA DE OLIVEIRA COSTA MOURTHE
PREGOEIRA**

**KARINA TOSTA FRÓES
EQUIPE DE APOIO**

**PRISCILA C. CARDIM S. RODRIGUES
EQUIPE DE APOIO**

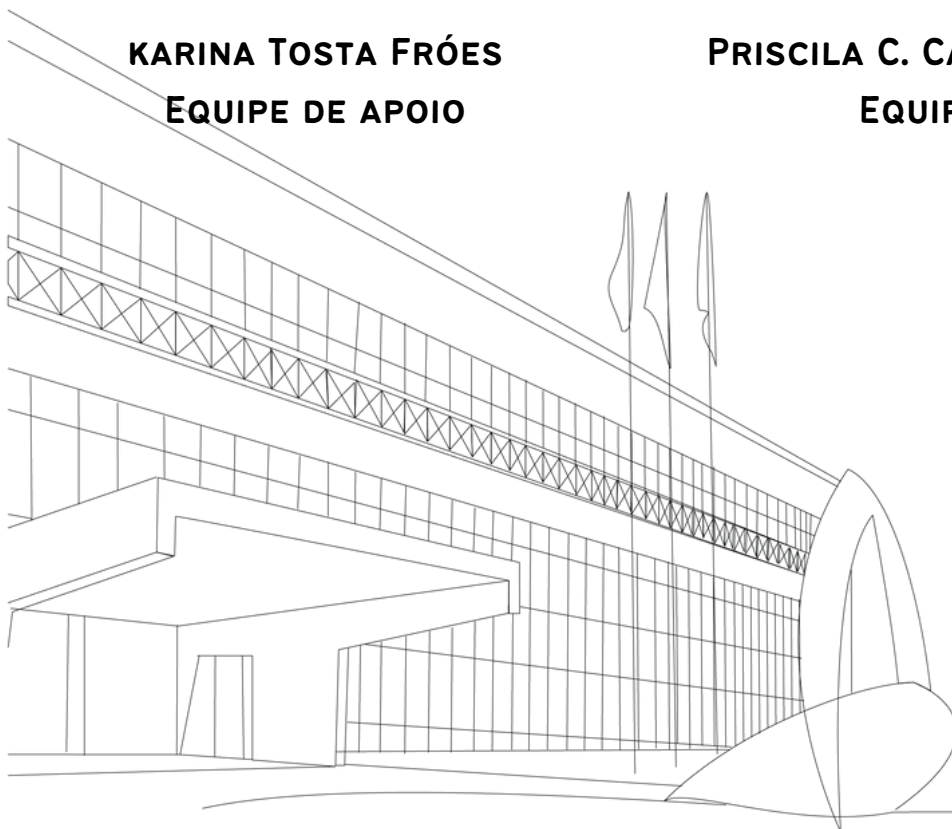

Olá, licitante!

Abaixo você encontrará as normas desta licitação.

Este edital foi desenvolvido de maneira a facilitar a leitura. Todas as remissões feitas são clicáveis.

Fique atento às partes sublinhadas, pois elas levarão aos locais que fazem referência.

O **Catálogo de Especificação de Itens** traz os detalhes do que iremos contratar, não deixe de conferir!

Boa sorte!

Comissão Permanente de Licitação



SUMÁRIO DO CORPO DO EDITAL



Clique nos nomes
para ir até a seção
que você quiser!

- 1 [Objeto](#)
- 2 [Condições de participação](#)
- 3 [Credenciamento](#)
- 4 [Declarações a serem prestadas no sistema](#)
- 5 [Envio das propostas comerciais](#)
- 6 [Abertura da sessão pública e divulgação das propostas](#)
- 7 [Etapa de lances e demais procedimentos da sessão pública](#)
- 8 [Aceitabilidade da proposta vencedora](#)
- 9 [Documentos de habilitação](#)
- 10 [Reabertura da sessão pública](#)
- 11 [Recursos](#)
- 12 [Adjudicação e homologação](#)
- 13 [Contratação](#)
- 14 [Reajustamento dos preços](#)
- 15 [Entrega recebimento e fiscalização do objeto](#)
- 16 [Obrigações da partes](#)
- 17 [Pagamento](#)
- 18 [Sanções administrativas](#)
- 19 [Pedidos de esclarecimentos e impugnação ao edital](#)
- 20 [Divulgação dos atos do certame](#)
- 21 [Disposições gerais](#)

CORPO DO EDITAL

1 OBJETO

O objeto desta licitação está descrito na folha de apresentação e detalhado nos anexos Termo de Referência e Catálogo de Especificação de Itens.

2 CONDIÇÕES DE PARTICIPAÇÃO

2.1 - Para participar desta licitação, os interessados deverão estar aptos para executar o objeto. Para isso, devem cumprir todas as exigências contidas neste edital e na legislação específica.

2.1.1 - Quando estiver previsto na folha de apresentação que a licitação será exclusiva para ME/EPP, somente essas empresas e as equiparadas a ela poderão participar.

2.1.2 - Sem excluir alguma hipótese prevista na lei, não poderão participar deste certame as empresas:

- a) com falência decretada ou que se encontrem em concurso de credores, dissolução ou liquidação;
- b) suspensas de participar de licitações e impedidas de contratar com a CMBH;
- c) declaradas inidôneas para licitar ou contratar com quaisquer órgãos da Administração Pública;

d) impedidas de licitar e contratar com o município de Belo Horizonte;

e) que não tenham prestado as declarações referidas no subitem 4.1 deste edital no campo próprio do sistema eletrônico;

f) proibidos de participar de licitações e celebrar contratos administrativos, na forma prevista na legislação vigente;

g) estrangeiras sem representação legal no Brasil que tenha poderes expressos para receber citação e responder nas esferas administrativa ou judicial;

h) enquadradas nas vedações previstas no art. 9º da Lei Federal 8.666/1993 e nas do art. 42 da Lei Orgânica do Município de Belo Horizonte;

i) com objeto social incompatível com o objeto desta licitação;

j) que o sócio majoritário tenha sido punido com a proibição de contratar com o Poder Público, nos termos dos incisos I, II e III do art. 12 da Lei Federal 8.429/1992.

2.1.3 - A responsabilidade por observar se possui alguma das vedações que impedem a participação na licitação é da empresa interessada. Se descumprir as vedações, a empresa poderá sofrer as punições previstas na lei.

2.1.4 - Quando for permitida a participação em consórcio, as regras específicas para ele estarão em um anexo que terá o nome de "Condições para participação de empresas em consórcio".

2.2 - A empresa que participar deste certame automaticamente aceita:

a) todas as condições estabelecidas neste edital e em seus anexos. Não poderão constar na documentação apresentada pela empresa dados ou informações que sejam contrários às regras do edital. Quando houver alguma divergência, o(a) pregoeiro(a) fará o registro em formulário próprio.

b) que o prazo de validade mínimo da proposta comercial é de **60 (sessenta) dias**, contados a partir da data final estipulada para que seja anexada ao sistema. Se o licitante inserir um prazo maior, ele valerá para todos os efeitos. Se for inserido prazo menor, o(a) pregoeiro(a) irá considerar 60 dias.

c) se sujeitar inteiramente à legislação aplicável.

3 CREDENCIAMENTO

3.1 - O interessado deverá se credenciar previamente no *site* www.compras.gov.br para participar deste Pregão.

3.2 - O licitante credenciado no sistema é legalmente responsável pelos atos que praticar e é considerado tecnicamente capaz para realizar todas as transações necessárias para a participação no pregão.

3.2.1 - O uso da senha de acesso ao sistema eletrônico é de inteira e exclusiva responsabilidade do licitante. Qualquer transação efetuada em seu nome ou por seu representante inclui-se nessa responsabilidade.

3.2.2 - A CMBH e o provedor do sistema não se responsabilizam por eventuais danos causados pelo uso indevido da senha de cada participante.

4 DECLARAÇÕES A SEREM PRESTADAS NO SISTEMA

4.1 - O interessado irá prestar previamente no sistema eletrônico do Compras as declarações do próprio sistema e as de que:

a) está ciente e concorda com as condições do edital e de seus anexos e de que cumpre plenamente os requisitos de habilitação;

b) não existem fatos impeditivos para a sua habilitação no certame, ciente da obrigatoriedade de declarar quaisquer ocorrências posteriores;

c) cumpre os requisitos legais para qualificação como ME ou EPP para que possa participar dos certames exclusivos ou para que possa usufruir dos benefícios do tratamento favorecido estabelecido na Lei Complementar Federal 123/2006;

d) não emprega menores de dezoito anos de idade em trabalho noturno, perigoso ou insalubre, nem menores de dezesseis anos em qualquer trabalho, exceto como aprendiz.

4.2 - O licitante que prestar declaração falsa em relação às condições estabelecidas nesse tópico se sujeita às sanções previstas na lei e neste edital.

4.3 - O licitante que deixar de prestar a declaração prevista na letra "c" não poderá usufruir dos benefícios previstos na Lei Complementar Federal 123/2006, ainda que se enquadre como beneficiário.

5 ENVIO DAS PROPOSTAS COMERCIAIS

5.1 - A **proposta comercial inicial** e os **documentos de habilitação** elencados no item 9 deste edital deverão ser enviados por meio do sistema eletrônico do Compras.

5.2 - Os documentos referidos no subitem 5.1 poderão ser anexados a partir da data de divulgação do presente edital no sistema Compras até a data e horário marcados para a abertura da sessão.

5.2.1 - Durante o período previsto no subitem 5.2, a licitante poderá retirar ou substituir sua proposta comercial inicial e os documentos de habilitação.

5.2.2 - A fase de recebimento das propostas e dos documentos de habilitação iniciais será encerrada no horário marcado para a abertura da sessão.

5.3 - A empresa deverá digitar a sua proposta em campo específico do sistema. Também deverá anexar a proposta em formato de documento utilizando, preferencialmente, o modelo de proposta previsto em anexo deste edital.

5.3.1 - A **proposta digitada** no sistema **não** poderá conter nenhum elemento que possa identificar a licitante, sob pena de desclassificação da proposta e da aplicação das penalidades cabíveis.

5.3.2 - A proposta anexada em formato de documento somente estará disponível para visualização do(a) pregoeiro(a) após a fase de lances e poderá conter os elementos de identificação.

5.4 - A proposta comercial inicial, tanto digitada quanto em documento, deverá conter os preços, as especificações e, quando for o caso, a marca/modelo do objeto ofertado, e deverá ser formulada e enviada exclusivamente por meio do sistema Compras.

5.5 - Concluída a etapa de lances e a etapa de negociação, o(a) pregoeiro(a) irá solicitar à licitante vencedora o envio da proposta comercial final ajustada.

5.5.1 - A licitante vencedora, após a convocação, deverá anexar a proposta comercial final ajustada ao último lance ou ao valor negociado com o(a) pregoeiro(a), sob pena de desclassificação e da aplicação das penalidades previstas no item 18 deste edital.

5.5.2 - A proposta final ajustada deverá conter os seguintes requisitos:

a) indicar o número da licitação a que se refere;

- b) indicar a denominação social e o número do CNPJ da licitante;
- c) no caso de itens isolados, apresentar preços unitário e total para cada um dos itens;
- d) no caso de grupo de itens, apresentar preços unitário e total para todos os itens que o componha, bem como preço global respectivo;
- e) conter oferta firme e precisa relativamente ao que cotar, sem alternativas de preços ou quaisquer outras condições que induzam o julgamento a ter mais de um resultado;
- f) cotar os preços em moeda corrente;
- g) não conter emendas, rasuras, borrões, ressalvas ou entrelinhas, salvo se, inequivocamente, tais falhas não acarretarem lesões ao direito das demais licitantes, prejuízo à CMBH ou não impedirem a exata compreensão de seu conteúdo.

5.6 - Os cálculos integrantes da proposta comercial final ajustada serão devidamente conferidos pelo(a) pregoeiro(a). Em caso de diferença entre os resultados constantes da proposta e os resultados apurados na conferência, **prevalecerá** o valor calculado pelo(a) pregoeiro(a).

5.6.1 - Havendo divergência entre preço unitário e preço total, prevalecerá o preço unitário. Havendo divergência entre preço numérico e preço por extenso, prevalecerá o preço por extenso.

5.6.2 - Na ocorrência de **divergência de cálculos**, o(a) PREGOEIRO(A) solicitará à licitante a anexação ao sistema de nova proposta comercial com as correções necessárias.

5.6.3 - Caso o licitante não anexe a proposta corrigida, nos termos do subitem 5.6.2, o(a) PREGOEIRO(A) fará os devidos apontamentos em formulário próprio indicando os valores corretos que deverão prevalecer para fins de contratação.

5.6.4 - O formulário de correção dos cálculos será anexado à **proposta comercial final** e deverá constar no contrato.

5.7 - Será permitida a adequação dos preços, a critério do licitante, na proposta comercial final ajustada a ser anexada no sistema.

5.7.1 - A adequação somente será válida se todos os preços forem menores ou iguais aos preços finais ofertados na etapa de lances e também aos preços médios constantes dos autos, sob pena de sua não aceitação pelo(a) PREGOEIRO(A).

5.8 - A apresentação da proposta comercial pela licitante implica:

a) a obrigatoriedade do cumprimento das disposições e especificações nela contidas, em conformidade com o que dispõe o termo de referência;

b) o compromisso de executar os serviços nos seus termos, bem como de fornecer os materiais, equipamentos, ferramentas e utensílios necessários, em quantidades e qualidades adequadas à perfeita execução contratual.

5.9 - Os preços ofertados serão de exclusiva responsabilidade da licitante, não cabendo o direito de pleitear qualquer alteração, sob alegação de erro, omissão ou qualquer outro pretexto.

5.10 - Além dos preços ofertados pelas licitantes em suas propostas comerciais, nada mais poderá ser cobrado da CMBH, a qualquer título e a qualquer momento, para a perfeita e completa execução do objeto deste Pregão.

5.10.1 - Os preços ofertados deverão considerar **todos os encargos incidentes sobre o objeto deste Pregão**, não sendo aceita reivindicação posterior para a inclusão de outros encargos nos preços, salvo se houver comprovação de que são novos e criados por ato de governo em data posterior à de envio das respectivas propostas comerciais.

5.11 - O prazo de validade da proposta comercial não será inferior a **60 (sessenta) dias**, a contar da data final estipulada para seu envio.

5.12 - Em caso de discordância existente entre as especificações do objeto descritas no sistema Compras e as especificações constantes deste edital, prevalecerão as do edital.

5.13 - Incumbirá à licitante acompanhar todas as operações efetuadas no sistema em relação ao pregão, desde a sua abertura até o seu encerramento.

5.13.1 - É do licitante o ônus decorrente da perda de negócios em virtude da inobservância de qualquer mensagem emitida no sistema, bem como de sua eventual desconexão.

5.14 - O licitante, com a utilização do sistema eletrônico, assume como firmes e verdadeiros sua proposta e todos os lances inseridos durante a sessão pública.

6 ABERTURA DA SESSÃO PÚBLICA E DIVULGAÇÃO DAS PROPOSTAS

6.1 - A abertura da sessão pública será feita pelo(a) PREGOEIRO(A) por meio do sistema, em data e horário indicados na folha de apresentação deste edital.

6.1.1 - O(A) PREGOEIRO(A) desclassificará, motivadamente, as propostas comerciais iniciais que não estiverem em conformidade com os requisitos estabelecidos neste edital e em seus anexos.

6.1.2 - Somente os licitantes com propostas classificadas participarão da etapa de lances.

6.2 - Após a abertura da sessão, **não caberá desistência** do certame, sob pena de aplicação das penalidades previstas no subitem 18.2 deste edital, além de outras penalidades legalmente admissíveis.

6.2.1 - O pregoeiro irá desclassificar a proposta quando houver pedido de desistência e irá elaborar um relatório que servirá para a instauração de processo de penalização.

6.3 - Na hipótese de não haver expediente no dia fixado na folha de apresentação deste edital, ficam os eventos respectivos transferidos para dia e horário a serem previamente comunicados pelo(a) PREGOEIRO(A).

7 ETAPA DE LANCES E DEMAIS PROCEDIMENTOS DA SESSÃO PÚBLICA

7.1 - A folha de apresentação e o TR indicarão se a licitação será feita por item isolado ou por grupo de itens, podendo adotar as duas formas simultaneamente.

7.1.1 - O formato (item isolado ou grupo de itens) indicado na folha de apresentação deverá ser necessariamente respeitado pelas licitantes ao elaborarem suas propostas comerciais.

7.2 - Aberta a etapa competitiva na sessão pública, a licitante poderá encaminhar seus lances exclusivamente por meio do sistema eletrônico, sendo ela imediatamente informada do seu recebimento, do horário de registro e do valor.

7.2.1 - Os lances deverão ser ofertados pelo **valor total para a íntegra de cada item isolado ou componente do grupo de itens**, conforme definido no **ANEXO TERMO DE REFERÊNCIA** e no item 8 deste edital.

7.2.2 - No caso de licitação que utilize o Sistema de Registro de Preços, o licitante deverá observar a regra contida no ANEXO – APLICAÇÃO DO SISTEMA DE REGISTRO DE PREÇOS.

7.3 - A licitante somente poderá oferecer lance inferior ao último por ela ofertado e registrado pelo sistema.

7.4 - Durante a sessão pública do Pregão Eletrônico, os licitantes serão informados, em tempo real, do valor do menor lance registrado, vedada a identificação do seu detentor.

7.5 - Durante a fase de lances, o(a) PREGOEIRO(A) poderá, justificadamente, excluir lance cujo valor seja manifestamente inexequível. Caso a licitante não concorde com a exclusão, deverá reenviar o lance excluído.

7.6 - O modo de disputa adotado para este certame está definido no ANEXO "REGRAS DO MODO DE DISPUTA", cabendo à licitante tomar ciência de todas as regras nele contidas.

7.7 - No caso de desconexão com o(a) PREGOEIRO(A) no decorrer da etapa competitiva do Pregão, o sistema poderá permanecer acessível aos licitantes para a recepção dos lances. O(a) PREGOEIRO(A) retomará a sua atuação no certame quando possível, sem prejuízo dos atos eventualmente realizados no sistema durante essa desconexão.

7.7.1 - Quando a desconexão persistir por tempo **superior a 10 (dez) minutos**, a sessão pública será suspensa. O reinício somente ocorrerá quando decorridas, no mínimo, 24 (vinte e quatro horas) após a comunicação do fato aos participantes pelo(a) PREGOEIRO(A), no meio utilizado para divulgação.

7.7.2 - Caso a licitante não realize lances, permanecerá o valor da proposta eletrônica inicial para efeito de classificação.

7.8 - Havendo empate para fins de classificação, será observado o seguinte:

a) só se considera empate entre propostas iguais, não seguidas de lances. Lances equivalentes não serão considerados iguais, já que a ordem de sua apresentação pelas licitantes é utilizada como um dos critérios de classificação;

b) no caso de equivalência dos valores apresentados por ME e EPP que se encontrem no intervalo de até **5% (cinco por cento)** superior ao melhor preço, o sistema fará um sorteio eletrônico, definindo e convocando automaticamente a vencedora para o encaminhamento da oferta final de desempate, aplicando-se o regramento disposto no ANEXO "MICROEMPRESAS (ME's) e EMPRESAS DE PEQUENO PORTE (EPP's)";

c) havendo eventual empate entre propostas, o critério de desempate será aquele previsto no art. 3º, § 2º, da Lei Federal 8.666/1993, assegurando-se a preferência, sucessivamente, aos bens e serviços:

I) produzidos no País;

II) produzidos ou prestados por empresas brasileiras;

III) produzidos ou prestados por empresas que invistam em pesquisa e no desenvolvimento de tecnologia no País;

IV) produzidos ou prestados por empresas que comprovem cumprimento de reserva de cargos prevista em lei para pessoa com deficiência ou para reabilitado da Previdência Social e que atendam às regras de acessibilidade previstas na legislação.

d) na hipótese de persistir o empate, a proposta vencedora será sorteada pelo sistema eletrônico dentre as propostas empatadas.

7.9 - Apurada a oferta classificada em primeiro lugar e cumprida, se for o caso a determinação do subitem 7.10, o(a) PREGOEIRO(A) deverá negociar com o licitante pelo sistema para que seja obtido preço melhor para a CMBH, observado o critério de julgamento, não se admitindo negociar condições diferentes daquelas previstas neste edital e em seus anexos.

7.10 - Nenhuma negociação poderá ser feita pelo(a) PREGOEIRO(A) com a melhor classificada sem que antes seja dado às ME's e EPP's em situação de empate ficto o direito de encaminhamento da oferta final de desempate.

7.10.1 - As normas específicas para o procedimento previsto no 7.10 está no ANEXO "MICROEMPRESAS (ME's) e EMPRESAS DE PEQUENO PORTE (EPP's)".

8 ACEITABILIDADE DA PROPOSTA VENCEDORA

8.1 - Encerrada a etapa de negociação, o(a) PREGOEIRO(A) examinará a proposta classificada em primeiro lugar quanto à adequação ao objeto e à compatibilidade do preço em relação ao valor estipulado para a contratação e verificará a habilitação da licitante conforme disposições do edital e de seus anexos.

8.1.1 - Para o julgamento das propostas, o(a) PREGOEIRO(A) levará em consideração o critério definido na folha de apresentação, que poderá ser **MENOR PREÇO** ou o **MAIOR DESCONTO** ofertado para a íntegra do item ou do grupo de itens.

8.2 - Não serão aceitas propostas com valor global ou unitário superior ao estimado, inclusive, para a taxa de BDI, se houver.

8.3 - No caso de grupo de itens, a aceitação somente poderá ser feita em relação à totalidade do grupo, não se admitindo aceitação parcial de proposta.

8.3.1 - A existência de valor de um ou mais itens componentes do grupo superior à média estimada impedirá que a proposta seja aceita, ainda que o valor global do grupo de itens esteja abaixo do preço médio global.

8.3.2 - O(A) PREGOEIRO(A) poderá fixar prazo para o reenvio do anexo contendo a planilha de composição de preços quando o valor global ofertado for aceitável, mas os valores unitários que o compõem necessitarem de ajustes aos preços estimados.

8.3.3 - Todos os preços deverão ser cotados com, no máximo, duas casas decimais. Não sendo observada esta regra pela licitante, serão desconsideradas pelo(a) PREGOEIRO(A) as casas decimais a partir da terceira, sem arredondamento.

8.4 - O licitante detentor da melhor oferta aceita após a etapa de negociação deverá enviar pelo sistema, quando convocada pelo(a) PREGOEIRO(A), a proposta comercial final ajustada, conforme determina o subitem 5.5 e seguintes.

8.5 - Os documentos exigidos deverão ser enviados pelo sistema no prazo mínimo de 2 (duas) horas e máximo de 24 (vinte e quatro) horas a ser definido pelo(a) PREGOEIRO(A) na solitação de envio.

8.5.1 - O prazo para envio de anexo (situação de "convocado") será finalizado automaticamente pelo sistema quando da anexação dos documentos.

8.5.2 - O prazo previsto no subitem 8.5 poderá ser prorrogado uma única vez, por no máximo 24 (vinte quatro) horas, a pedido da licitante, com justificativa aceita pelo(a) PREGOEIRO(A), desde que apresentado requerimento no prazo inicialmente concedido, através do *e-mail* **cpl@cmbh.mg.gov.br** ou do *chat* do sistema.

8.6 - Caso o termo de referência tenha exigido da licitante provisoriamente classificada em primeiro lugar, a apresentação de amostra na fase de classificação das propostas, as regras constarão no anexo "CONDIÇÕES PARA APRESENTAÇÃO E ANÁLISE DE AMOSTRAS".

8.7 - Será DESCLASSIFICADA a proposta comercial que estiver em desacordo com as exigências constantes neste edital e em seus anexos.

8.8 - Será considerada inexecutável a proposta que apresentar preços global ou unitários simbólicos, irrisórios ou de valor zero, incompatíveis com os preços dos insumos e salários de mercado, acrescidos dos respectivos encargos, ainda que o ato convocatório da licitação não tenha estabelecido limites mínimos, exceto quando se referirem a materiais e instalações de propriedade da própria licitante, para os quais ela renuncie expressamente à parcela ou à totalidade da remuneração.

8.9 - O(a) PREGOEIRO(A) poderá consultar o setor demandante antes de decidir sobre a exequibilidade da proposta.

8.10 - Na análise da proposta comercial, poderá o(a) PREGOEIRO(A) desconsiderar erros materiais e evidentes falhas formais sanáveis que não afetem o seu conteúdo.

8.11 - A desclassificação de propostas comerciais será sempre fundamentada e registrada no sistema, com possibilidade de acompanhamento em tempo real por todos os participantes.

8.12 - Nos itens não exclusivos a ME e EPP, sempre que uma proposta for desclassificada deverá ser feita **nova verificação de eventual ocorrência do empate ficto** antes de o(a) PREGOEIRO(A) passar à proposta subsequente.

8.13 - Será verificada a condição de habilitação do licitante detentor do menor preço aceito pelo(a) PREGOEIRO(A), observadas as disposições contidas no item 9 deste edital.

8.14 - Constatado o atendimento das exigências fixadas neste edital e em seus anexos para a habilitação, **será a licitante declarada vencedora** do certame para o item/grupo de itens.

8.15 - Se a oferta da primeira classificada não for aceitável ou se a licitante for inabilitada, o(a) PREGOEIRO(A) examinará as ofertas subsequentes, bem como o atendimento às condições de habilitação, na ordem de classificação, até a apuração de uma oferta em conformidade com o edital, observado o disposto em seu subitem 8.12.

8.16 - Também se aplica o subitem 8.15 para o caso em que o licitante vencedor, convocado dentro do prazo de validade da proposta, não celebrar o contrato ou não aceitar a nota de empenho, conforme o caso.

8.17 - Nas situações previstas nos subitens 8.15 e 8.16, o(a) PREGOEIRO(A) deverá negociar com a proponente para que seja obtido preço melhor para a CMBH.

9 DOCUMENTOS DE HABILITAÇÃO

DOCUMENTOS RELATIVOS À HABILITAÇÃO JURÍDICA

9.1 - Para verificação da regularidade em relação à habilitação jurídica, o licitante deverá apresentar prova de constituição social atualizada, que consistirá em um dos seguintes documentos:

a) **empresário individual**: inscrição no Registro Público de Empresas Mercantis, a cargo da Junta Comercial da respectiva sede;

b) **microempreendedor individual (MEI)**: Certificado da Condição de Microempreendedor Individual - CCMEI, cuja aceitação ficará condicionada à verificação da autenticidade *site* www.gov.br/empresas-e-negocios/pt-br/empreendedor;

c) **sociedade empresária ou empresa individual de responsabilidade limitada- EIRELI**: ato constitutivo, estatuto ou contrato social em vigor, devidamente registrado na Junta Comercial da respectiva sede, acompanhado de documento comprobatório de seus administradores;

d) **sociedade simples**: inscrição do ato constitutivo no Registro Civil das Pessoas Jurídicas do local de sua sede, acompanhada de prova da indicação dos seus administradores;



e) **sociedade por ações:** ato constitutivo, estatuto ou contrato social e alterações em vigor, devidamente registrado no órgão pertinente, acompanhado do documento de eleição de seus administradores;

f) **cooperativa:** ata de fundação e estatuto social em vigor, com a ata da assembleia que o aprovou, devidamente arquivado na Junta Comercial ou inscrito no Registro Civil das Pessoas Jurídicas da respectiva sede, bem como o registro de que trata o art. 107 da Lei Federal 5.764/1971;

g) **empresa ou sociedade estrangeira em funcionamento no País:** decreto de autorização;

h) **exercício de atividade que dependa de registro ou autorização:** ato de registro ou autorização para funcionamento expedido pelo órgão competente quando solicitado por este edital em anexo próprio.

9.2 - Os documentos de constituição social deverão explicitar o objeto social, a sede da empresa e os responsáveis por sua administração que tenham poderes para assinar os documentos pela empresa.

9.3 - Os documentos referidos no subitem 9.2 deverão estar acompanhados de todas as alterações ou da consolidação respectiva.

9.4 - O contrato social consolidado dispensa a apresentação do contrato original e das alterações anteriores, devendo ser apresentadas alterações posteriores ainda não consolidadas.

DOCUMENTOS RELATIVOS À REGULARIDADE FISCAL E TRABALHISTA

9.5 - Para verificação da regularidade fiscal e trabalhista, deverão ser apresentados:

- a) comprovante de inscrição e de situação cadastral do **CNPJ**;
- b) prova de regularidade com a **Fazenda Pública Federal e a Seguridade Social**, mediante apresentação de Certidão de Débitos Relativos a Tributos Federais e à Dívida Ativa da União;
- c) comprovante de regularidade com a **Fazenda Pública Estadual** do domicílio ou da sede da licitante, por meio de certidão emitida pelo órgão estadual competente;
- d) comprovante de regularidade com a **Fazenda Pública Municipal** do domicílio ou da sede do licitante, por meio de certidão emitida pelo órgão municipal competente;
- e) comprovante de regularidade com o **Fundo de Garantia por Tempo de Serviço - FGTS**;
- f) prova de inexistência de **débitos** inadimplidos perante a **Justica do Trabalho**, nos termos do Título VII-A da Consolidação das Leis do Trabalho.

9.6 - Para o atendimento do disposto nas letras "b", "c" e "d" do subitem 9.5 **não serão aceitos** pelo(a) PREGOEIRO(A) documentos que comprovem a regularidade fiscal de apenas **parte dos tributos** de competência do ente federado.

9.7 - Para o atendimento das exigências relativas à regularidade fiscal e trabalhista, serão aceitas pelo(a) PREGOEIRO(A) certidões **negativas** ou **positivas com efeito de negativas**.

REQUISITOS ESPECÍFICOS DE HABILITAÇÃO

9.8 - Os documentos relativos à **qualificação econômico-financeira** e à **qualificação técnica** serão exigidos quando constar a indicação no campo "requisitos específicos" da folha de apresentação.

9.9 - Havendo a indicação na folha de apresentação, as regras constarão no anexo chamado **Outros Documentos Necessários à Habilitação**, devendo o licitante conferir os anexos.

CADASTRO NO SUCAF E NO SICAF

9.10 - A verificação do atendimento aos requisitos de regularidade fiscal e trabalhista será realizada pelo(a) PREGOEIRO(A) mediante consulta ao **SUCAF** e ao **SICAF**.

9.10.1 - Aplica-se o disposto no subitem 9.10 aos requisitos de habilitação relativos à qualificação **econômico-financeira**, desde que as exigências sejam aferíveis por meio da declaração demonstrativa da situação da licitante.

9.11 - Para os licitantes não inscritos nos sistemas referidos no subitem 9.10, o PREGOEIRO(A) consultará os sítios oficiais emissores de certidões.

9.11.1 - Quando o licitante estiver com alguma documentação vencida no SUCAF ou no SICAF, também será feita a consulta aos sítios oficiais emissores de certidão.

9.12 - O licitante **cadastrado** no SUCAF ou no SICAF deverá complementar a documentação de habilitação, sob pena de INABILITAÇÃO, anexando ao sistema:

- a) os documentos que não constarem da declaração demonstrativa da situação da licitante no SUCAF ou no SICAF;
- b) o ato constitutivo, estatuto, contrato social ou documento equivalente atualizado e registrado que não constar no SICAF;
- c) novos documentos de habilitação em vigor, caso os documentos exigidos e relacionados na declaração demonstrativa da situação da licitante no SUCAF ou no SICAF já estiverem com os prazos de validade expirados;
- d) os documentos exigidos para qualificação técnica, quando exigida, que não constarem no SICAF.

9.13 - O cadastramento do licitante no **SUCAF** ou **a partir do nível II do SICAF não** é condição necessária para a sua habilitação neste certame.

9.14 - O licitante não cadastrado nos referidos sistemas deverá anexar ao sistema todos os documentos de habilitação exigidos neste edital e em seus anexos, observadas as demais regras neles previstas.

DISPOSIÇÕES GERAIS DE HABILITAÇÃO

9.15 - Na análise da habilitação, o(a) PREGOEIRO(A) verificará o eventual descumprimento das condições de participação.

9.16 - A verificação das condições de participação, **especialmente** quanto à existência de sanção que **impeça** a participação no certame ou a futura contratação, mediante a consulta aos seguintes cadastros:

a) SICAF, a fim de verificar a composição societária das empresas e certificar eventual participação indireta que ofenda ao art. 9º, III, da Lei Federal 8.666/1993;

b) Cadastro Nacional de Empresas Inidôneas e Suspensas - CEIS, mantido pela Controladoria-Geral da União;

c) Cadastro Nacional de Condenações Cíveis por Atos de Improbidade Administrativa, mantido pelo Conselho Nacional de Justiça - CNJ.

9.16.1 - A consulta aos cadastros será realizada em nome da **licitante** e também de seu **sócio majoritário**, por força do art. 12 da Lei Federal 8.429/1992.

9.16.2 - Constatada a existência de sanção, o(a) PREGOEIRO(A) reputará o licitante **inabilitado**, por ausência de condição de participação.

9.17 - Os documentos exigidos para habilitação deverão ser enviados por meio do sistema.

9.18 - **Somente** mediante autorização do(a) PREGOEIRO(A) e em caso de indisponibilidade do sistema será aceito o envio da documentação por meio do *e-mail* cpl@cmbh.mg.gov.br.

9.18.1 - Os documentos enviados por *e-mail* serão disponibilizados no Portal da CMBH para consulta.

9.19 - Os documentos que possam ser emitidos apenas com a indicação do CNPJ da licitante serão consultados e impressos pelo(a) PREGOEIRO(A) para verificar as condições de habilitação da empresa, aplicando-se esta mesma regra para quaisquer documentos que possam ser impressos mediante consulta ao SICAF ou ao SUCAF.

9.20 - Serão exigidos do licitante apenas os documentos que não possam ser emitidos pelo(a) próprio(a) pregoeiro(a).

9.21 - Atendendo ao princípio do formalismo moderado, o(a) pregoeiro(a) poderá permitir a apresentação de documento comprobatório de condição preexistente atendida pelo licitante na data da abertura da sessão pública para suprir eventual falta de documento.

9.21.1 - Na análise do documento apresentado na forma prevista no subitem 9.21, o(a) pregoeiro(a) irá verificar se a condição de habilitação já estava preenchida na data da abertura da sessão, podendo a data de emissão do documento ser posterior, desde que possível verificar que a condição era preexistente.

9.22 - Não serão aceitos "protocolos de entrega" ou "solicitações de documentos" em substituição aos documentos requeridos no presente edital e em seus anexos.

9.23 - Não serão aceitos documentos com indicação de CNPJ/CPF diferentes, devendo a documentação guardar compatibilidade em relação ao CNPJ/CPF apresentado, não sendo permitida a mescla de documentos.

9.23.1 - Ressalvam-se do disposto no subitem 9.23 aqueles documentos legalmente permitidos e os tributos cuja certidão seja expedida exclusivamente no CNPJ e nome da matriz.

9.24 - Todos os documentos apresentados deverão estar válidos na data de abertura da sessão pública. Documentos vencidos acarretarão a **INABILITAÇÃO** da licitante se não for possível suprir a falta por um dos meios previstos neste edital.

9.25 - Na hipótese em que os documentos de habilitação anexados estiverem com a validade vencida após a abertura da sessão será permitido ao licitante encaminhar documentação com data de validade atualizada.

9.26 - Os documentos que não possuírem prazo de validade estabelecido pelo órgão expedidor deverão ser datados dos últimos 180 (cento e oitenta) dias.

9.26.1 - Não se enquadram na exigência do subitem 9.26 aqueles documentos que, pela sua própria natureza, não se sujeitam a prazo de validade.

9.27 - Na apreciação dos documentos para habilitação, poderá o(a) PREGOEIRO(A) solicitar o assessoramento técnico de órgãos ou de profissionais especializados.

9.28 - O(a) PREGOEIRO(A) certificará a autenticidade dos documentos autenticáveis pela *internet*.

9.29 - Será **INABILITADA** a licitante que não comprovar ou não puder ter aferida a sua habilitação, seja por não apresentar ou por apresentar os documentos em desacordo com o edital.

9.30 - Havendo restrição nos documentos comprobatórios da regularidade fiscal e trabalhista, entregues por ME ou EPP, será assegurado o prazo de 5 (cinco) dias úteis para regularização.

9.30.1 - Ocorrendo a situação prevista no subitem 9.30, o(a) PREGOEIRO(A) irá indicar o termo inicial e o termo final do prazo para apresentação do documento que comprove a regularidade.

9.31 - Finalizados todos os procedimentos de habilitação, a sessão será encerrada e a ata será disponibilizada no Portal da CMBH e no sistema.

10 REABERTURA DA SESSÃO PÚBLICA

10.1 - A sessão pública poderá ser reaberta:

a) nas hipóteses de provimento de recurso que leve à anulação de atos anteriores à sessão pública precedente ou em que anulada a própria sessão pública, situação em que serão repetidos os atos anulados e os que deles dependam;

b) quando houver erro na aceitação do preço melhor classificado ou quando o licitante declarado vencedor não assinar o contrato, não retirar o instrumento equivalente ou não comprovar a regularização fiscal.

10.2 - Nas hipóteses previstas no subitem 10.1 os procedimentos imediatamente posteriores ao encerramento da etapa de lances serão refeitos.

10.3 - Todas as licitantes serão convocadas para acompanhar a sessão reaberta pelo sistema e por publicação no DOM.

11 RECURSOS

11.1 - Declarada a vencedora do certame, o(a) PREGOEIRO(A) abrirá o prazo de 20 (vinte) minutos durante o qual qualquer licitante poderá, de forma motivada, em campo próprio do sistema eletrônico, manifestar a sua intenção de recorrer, registrando a síntese de suas razões.

11.2 - A falta de manifestação motivada da licitante no prazo supracitado importará a decadência do direito de recurso, autorizando o(a) PREGOEIRO(A) a adjudicar o objeto à licitante vencedora.

11.3 - Será concedido ao licitante que manifestar a intenção de interpor recurso o prazo de 3 (três) dias úteis, iniciados no dia útil subsequente, para apresentação das razões do recurso, ficando as demais licitantes desde logo intimadas para apresentarem suas contrarrazões em igual número de dias.

11.3.1 - O prazo para apresentar as contrarrazões começará a correr do dia seguinte ao término do prazo da recorrente, sendo-lhes assegurada vista dos elementos indispensáveis à defesa dos seus interesses.

11.3.2 - Tanto as razões do recurso quanto as contrarrazões deverão ser registradas pelos licitantes no campo próprio do sistema eletrônico, nos prazos definidos no subitem supracitado.

11.4 - O acolhimento do recurso importará a invalidação apenas dos atos insuscetíveis de aproveitamento.

12 ADJUDICAÇÃO E HOMOLOGAÇÃO

12.1 - Inexistindo manifestação recursal, o(a) PREGOEIRO(A) adjudicará o objeto da licitação ao(s) licitante(s) vencedor(es).

12.2 - Existindo manifestação recursal e decididos os recursos porventura interpostos, competirá ao(à) Presidente da CMBH adjudicar o objeto da licitação ao(s) licitante(s) vencedor(es) e homologar o procedimento licitatório.

13 CONTRATAÇÃO

13.1 - Nos casos em que a lei determinar a celebração de termo de contrato, sua minuta estará em anexo próprio do edital, indicado na "folha de apresentação", e o licitante vencedor do certame será convocado pela CMBH para assinar o contrato respectivo, no prazo determinado pela Administração.

13.2 - Nos demais casos, a contratação poderá ser efetivada por meio de nota de empenho, observadas as regras elencadas em anexo próprio do edital.

14 REAJUSTAMENTO DOS PREÇOS

14.1 - As regras acerca do reajustamento dos preços contratados são aquelas estabelecidas no ANEXO "MINUTA DE CONTRATO" ou "CONDIÇÕES PARA CONTRATAÇÃO POR MEIO DE NOTA DE EMPENHO" deste edital.

15 ENTREGA, RECEBIMENTO E FISCALIZAÇÃO DO OBJETO

15.1 - Os critérios de recebimento e aceitação do objeto e de fiscalização da contratação são aqueles previstos no ANEXO "TERMO DE REFERÊNCIA" deste edital

16 OBRIGAÇÕES DAS PARTES

16.1 - As obrigações da CMBH e da CONTRATADA são aquelas estabelecidas no ANEXO "MINUTA DE CONTRATO" ou "CONDIÇÕES PARA CONTRATAÇÃO POR MEIO DE NOTA DE EMPENHO" deste edital.

17 PAGAMENTO

17.1 - As condições de pagamento são aquelas previstas no ANEXO "MINUTA DE CONTRATO" ou "CONDIÇÕES PARA CONTRATAÇÃO POR MEIO DE NOTA DE EMPENHO" deste edital.

18 SANÇÕES ADMINISTRATIVAS

18.1 - Comete infração administrativa, nos termos da Lei Federal 10.520/2002, o licitante ou adjudicatário que:

- a) não aceitar ou não retirar a nota de empenho ou não assinar o termo de contrato quando convocada dentro do prazo de validade das propostas;
- b) apresentar documentação falsa;
- c) deixar de entregar os documentos exigidos no certame;
- d) não mantiver a proposta;

e) cometer fraude fiscal ou comportar-se de modo inidôneo.

18.1.1 - Considera-se comportamento inidôneo, entre outros, a declaração falsa quanto às condições de participação, quanto ao enquadramento como ME/EPP ou o conluio entre os licitantes, em qualquer momento da licitação, mesmo após o encerramento da fase de lances.

18.2 - O licitante ou adjudicatário que cometer qualquer das infrações discriminadas no subitem anterior ficará sujeito, sem prejuízo da responsabilidade civil e criminal, às seguintes sanções:

a) multa de até 10% (dez por cento) sobre o valor total estimado do(s) item(ns) prejudicado(s) pela conduta do licitante;

b) impedimento de licitar e de contratar com o Município de Belo Horizonte e descredenciamento do SUCAF, pelo prazo de até 5 (cinco) anos.

18.3 - A penalidade de multa poderá ser aplicada cumulativamente com as demais sanções.

18.4 - A aplicação de qualquer das penalidades previstas será feita em processo administrativo que assegurará o contraditório e a ampla defesa.

18.5 - A autoridade competente levará em consideração a gravidade da conduta do infrator, o caráter educativo da pena, bem como o dano causado à Administração na aplicação das sanções, observado o princípio da proporcionalidade.

18.6 - As sanções por atos praticados no decorrer da contratação estão previstas no ANEXO "MINUTA DE CONTRATO" ou "CONDIÇÕES PARA CONTRATAÇÃO POR MEIO DE NOTA DE EMPENHO" deste edital.

19 PEDIDOS DE ESCLARECIMENTOS E IMPUGNAÇÃO AO EDITAL

19.1 - Até 3 (três) dias úteis anteriores à data fixada para abertura da sessão pública qualquer pessoa poderá solicitar esclarecimentos ou impugnar este edital.

19.1.1 - A impugnação ou o pedido de esclarecimentos poderão ser enviados:

a) por escrito, entregando o documento respectivo na **Seção de Apoio a Licitações** da CMBH no horário de 10:00 às 16:00 horas dos dias úteis;

b) por meio eletrônico, através de formulário específico disponível no **Portal da CMBH** na *internet*.

19.2 - Caberá ao(à) PREGOEIRO(A) responder aos pedidos de esclarecimentos e decidir sobre as impugnações no prazo de até 2 (dois) dias úteis anteriores à data da abertura da sessão.

19.3 - Acolhida a impugnação, será definida e publicada nova data para a realização da sessão de abertura do certame, caso necessário.

19.4 - As impugnações e os pedidos de esclarecimentos não suspendem os prazos previstos no certame.

19.5 - As respostas às impugnações feitas e aos pedidos de esclarecimentos solicitados serão prestadas pelo(a) PREGOEIRO(A), autuadas ao processo licitatório e disponibilizadas em campo próprio do sistema e no Portal da CMBH.

19.6 - As respostas aos pedidos de esclarecimentos e às impugnações aderem a este edital como se dele fizessem parte, vinculando a CMBH e os licitantes.

20 DIVULGAÇÃO DOS ATOS DO CERTAME

20.1 - Este edital está disponível no sistema do Compras, no Portal da CMBH bem como na Seção de Apoio a Licitações.

20.2 - As respostas e as decisões referentes a recursos serão disponibilizadas em campo próprio do sistema eletrônico, sendo também publicadas no Portal da CMBH.

20.3 - No DOM serão publicados o aviso de edital, a convocação para reabertura de sessão, as decisões sobre recurso, a adjudicação e a homologação da licitação.

20.4 - Aqueles que tiverem interesse em participar do certame deverão, durante todo o processo, acompanhar as publicações referentes ao mesmo nos locais citados nos subitens 20.1 a 20.3, com vistas a possíveis alterações e avisos, não se responsabilizando a CMBH em promover qualquer comunicação por meios diversos desses.

20.5 - Modificações no edital serão divulgadas pelo mesmo instrumento de publicação utilizado para divulgação do texto original.

21 DISPOSIÇÕES GERAIS

21.1 - É facultada ao(à) PREGOEIRO(A), em qualquer fase da licitação, a promoção de diligência destinada a esclarecer ou complementar a instrução do processo, vedada a inclusão posterior de documento ou de informação que deveriam constar no ato da sessão pública, excetuado o disposto no subitem 9.21.

21.1.1 - No julgamento das propostas e da habilitação o(a) PREGOEIRO(A) poderá sanar erros ou falhas que não alterem a substância das propostas, dos documentos e sua validade jurídica, mediante despacho fundamentado, registrado em ata e acessível a todos, atribuindo-lhes validade e eficácia para fins de habilitação e classificação.

21.1.2 - O desatendimento de exigências formais não essenciais não importará o afastamento do licitante, desde que seja possível o aproveitamento do ato, observados os princípios da isonomia e do interesse público.

21.2 - Fica assegurado à CMBH o direito de, no interesse da Administração, anular ou revogar, a qualquer tempo, no todo ou em parte, a presente licitação, dando ciência às participantes.

21.3 - As proponentes são as únicas responsáveis por todos os custos de preparação e apresentação de suas propostas e a CMBH não será, em nenhum caso, responsável por esses custos, independentemente da condução ou do resultado do processo licitatório.

21.3.1 - O licitante que apresentar informações, declarações ou documentos falsos responderá por seus atos, civil, penal e administrativamente.

21.5 - A CMBH não se responsabilizará por documentos enviados via postal ou por outra forma e que, por isso, não chegarem até à CMBH para atendimento ao disposto neste edital e em seus anexos.

21.6 - As normas disciplinadoras desta licitação serão sempre interpretadas em favor da ampliação da disputa entre os interessados, desde que não comprometam o interesse da Administração, o princípio da isonomia, a finalidade e a segurança da contratação.

21.7 - Na contagem dos prazos estabelecidos neste edital e em seus anexos excluir-se-á o dia do início e incluir-se-á o do vencimento. Só se iniciam e vencem os prazos em dias de expediente na CMBH.

21.8 - Aos casos omissos aplicar-se-ão as disposições constantes da Lei Federal 10.520/2002, da Lei Complementar Federal 123/2006 e, subsidiariamente, da Lei Federal 8.666/1993.

21.9 - Os documentos que compõem o processo físico serão rubricados pelo(a) PREGOEIRO(A), mediante carimbo próprio, certificando que se trata de documento anexado ao sistema pela licitante ou impresso diretamente pelo (a) PREGOEIRO(A).

21.10 - A homologação do resultado desta licitação não implicará direito à contratação.



21.11 - O processo relativo a esta licitação permanecerá com vista franqueada aos interessados na Seção de Apoio a Licitações.

21.12 - O foro para dirimir questões relativas ao presente edital será o de Belo Horizonte/MG, com exclusão de qualquer outro, por mais especial que seja.

ANEXO - TERMO DE REFERÊNCIA

ADVERTÊNCIAS PRELIMINARES

Este anexo define, minuciosamente, o objeto do certame epigrafado, detalha o bem ou serviço a ser fornecido-prestado e as condições específicas que a(s) vencedora(as) deverá(ão) observar na execução contratual.

Faz parte integrante deste anexo e dele é indissociável a cópia integral do pedido e do termo de referência que ensejou a presente licitação, cujo original compõe o processo respectivo.



CÂMARA MUNICIPAL DE BELO HORIZONTE

SECOR
REF
my

TERMO DE REFERÊNCIA PARA SERVIÇOS

Nº TR	Nº Protocolo Geral (Preenchimento pela SECAOP)

1 - ÁREA DEMANDANTE/SIGLA
Diretoria Geral - DIRGER
2 - TIPO
Contratação tradicional para o objeto descrito a seguir:
3 - DESCRIÇÃO DO OBJETO
Contratação de licenças de uso para solução (software, plataforma ou programa) que propicie a realização de videoconferência destinada à realização de reuniões remotas, , conforme condições, quantidades e exigências estabelecidas neste instrumento, e nos termos da Lei Federal nº 8.666/1993.

LOTE Nº	ITEM Nº	SERVIÇO	UNIDADE DE MEDIDA	QUANTIDADE	CÓDIGO COMPRAS NET
Único	Único	Licença de uso anual de solução (software, plataforma ou programa) para a realização de videoconferências. Plataformas de referência: Zoom e Webex Cisco, ou qualquer outra que atenda todos os requisitos do Edital.	Unidade	13	27502

4 - JUSTIFICATIVA DA CONTRATAÇÃO
<p>O contexto da pandemia de COVID-19, assim reconhecido pela Organização Mundial da Saúde¹, em 11 de março de 2020, gerou uma necessidade de adaptação repentina ao regime de teletrabalho e à realização de sessões remotas, o que, no âmbito da Câmara Municipal de Belo Horizonte, passou a ser previsto, inicialmente, na Deliberação nº 5, de 16 de março de 2020, e na Portaria nº 18.884, de 24 de março de 2020, e atualmente na Deliberação nº 14, 30 de agosto de 2021, com o objetivo de contribuir com a segurança de todos, servidores, parlamentares e população em geral, de modo a reduzir o risco de contágio.</p> <p>A solução inicialmente encontrada foi a utilização do software gratuito Jitsi Meet. Entretanto, diversos problemas foram relatados ao longo de mais de um ano de uso, o que revelou a insuficiência e a ineficiência da solução para o bom e regular desempenho das atividades da Câmara Municipal. Conforme restou demonstrado na prática, várias são as limitações da plataforma Jitsi que impedem a sua utilização a contento.</p> <p>Com o aumento das demandas de reuniões de comissão, a ferramenta gratuita apresentou diversas instabilidades:</p>



CÂMARA MUNICIPAL DE BELO HORIZONTE

TERMO DE REFERÊNCIA PARA SERVIÇOS

- em uma reunião, vários convidados compareceram simultaneamente, chegando a cerca de 70 pessoas na sala do Jitsi, o que causou imagem congelada e som interrompido com frequência, impedindo o bom andamento da reunião e o cumprimento de sua dinâmica;
 - em algumas reuniões, devido às constantes interrupções sucessivas do som da reunião, o coordenador não conseguiu identificar os votos válidos durante as votações, sendo necessário buscar o vídeo da reunião para interpretar o resultado da votação;
 - por diversas vezes, a imagem ficou sem sincronia em relação à fala, prejudicando o entendimento das exposições de documentos na tela;
 - em algumas reuniões, convidados variados não receberam o som do Presidente da comissão, inviabilizando sua participação de maneira adequada;
 - houve registro de demora ao tentar retornar à sala Jitsi para assessorar os vereadores, após queda de conexão, devido à lentidão do sistema durante sua entrada;
 - em alguns momentos, o sistema deixou de ter o controle da imagem autônomo, deixando de exibir a pessoa que estava explanando no momento, e exibindo a imagem fixa em pessoa silenciada, exigindo que um servidor interrompesse suas tarefas e fosse até o computador para intervir, com o movimento do mouse, para restabelecer o sistema;
- Além disso, foram surgindo necessidades de recursos que a ferramenta gratuita, em regra, não contempla, como:
- a possibilidade de banimento em definitivo de pessoas que estejam perturbando a ordem durante as reuniões de comissão, se for solicitado pelo presidente;
 - a possibilidade de controle dos microfones de todos os convidados ao mesmo tempo, para evitar que haja interferências sonoras durante fala do presidente ou durante votações;
 - a possibilidade de se entender, via relatórios do próprio sistema, se a internet de um convidado ou vereador está lenta, de maneira que possamos solicitar a intervenção mais adequada;
 - a possibilidade de se gravar uma reunião no momento de sua transmissão;
 - suporte para solução de dúvidas na utilização do sistema.

Diante dessas limitações, foi instituída a Comissão Especial para a elaboração de estudo técnico preliminar, previamente à presente licitação, voltado à contratação de solução de tecnologia da informação para a realização de videoconferências e sessões remotas no âmbito da Câmara Municipal de Belo Horizonte (CMBH), por meio do Ato do Diretor-Geral nº 1/2021, após deliberação do Colegiado de Diretores em reunião realizada em 26/02/2021. Naquela assentada, identificou-se, também, a necessidade de estabelecer um sistema oficial e único para a CMBH, o qual permita a realização de reuniões de parlamentares, com ou sem a participação da sociedade, e de reuniões internas entre os órgãos de sua secretaria. O sistema único para todos os setores privilegiará, ainda, a eficiência na gestão dos contratos e de recursos públicos.

A Comissão consultou os setores internos para entender melhor a dinâmica de cada um e verificar a real necessidade dos requisitos estabelecidos por cada área. Após análise dessa Comissão, foi feita a consulta ao mercado a fim de conhecer e comparar as soluções disponíveis.

Objetivou-se inicialmente averiguar a disponibilidade de softwares livres que atendessem às demandas. Essa pesquisa mostrou-se infrutífera e após as análises das soluções existentes, conclui-se que entre as plataformas pesquisadas tanto a Zoom quanto a Webex Cisco atendem todas as necessidades da CMBH. Para maiores esclarecimentos sobre essas necessidades a interessada deverá consultar o Estudo Técnico Preliminar, divulgado na forma deste TR.

Todavia, não foram pesquisadas todas as soluções existentes no mercado. Ademais, o mercado é dinâmico e se inova a cada dia, podendo surgir novas soluções entre a finalização do estudo e a realização da licitação. Por esses motivos, optou-se por fazer a licitação ampla, estabelecendo os requisitos gerais da solução a ser adquirida.

Assim, a indicação das plataformas no item 03 deste TR, objetiva auxiliar as licitantes na elaboração da sua proposta, sendo que a CMBH aceitará quaisquer soluções existentes no mercado que atendam os requisitos no Edital.



TERMO DE REFERÊNCIA PARA SERVIÇOS

Deve-se acrescentar ainda que não se trata da contratação de um serviço de customização de soluções existentes para a CMBH, mas da aquisição de um bem (software) já existente no mercado. Isso porque existem no mercado de soluções capazes de atender às necessidades da CMBH, não sendo justificável o pagamento mais oneroso para criação de solução própria.

Ademais a customização exige controles diversos daqueles estabelecidos neste Termo de Referência, por exemplo, a prestação de serviços deve ser feita durante toda execução do contrato pela empresa que faz a customização, com pagamentos mensais e fiscalização da implantação das alterações por profissional de Tecnologia da Informação. Essa opção mostrou-se inviável devido à carência de pessoal para acompanhar e fiscalizar a execução dessas atividades e o desenvolvimento por pontos de função.

O estudo técnico preliminar, cuja fundamentação integra o presente termo de referência para todos os efeitos, enfrentou as seguintes questões: necessidade de substituição da solução implantada (Jitsi Meet); ausência de disponibilidade de solução similar em outro órgão ou entidade da Administração Pública; inexistência de software público que atendesse aos requisitos exigidos. Diante dessa realidade, realizou-se uma pesquisa de plataformas disponíveis no mercado e suas principais características. Ao final, concluiu pela viabilidade da contratação nos moldes ora delineados.

Com relação aos quantitativos de licença, cabe esclarecer que houve demanda das seguintes áreas: serão necessárias 13 licenças anuais para atender à demanda dos seguintes setores:

- CERIMONIAL: 01 licença
- DIRGER: 02 licenças
- DIRAFI: 01 licença
- DIRLEG: 05 licenças
- DIRREH: 01 licença
- ESCLEG: 01 licença
- SUPCIN: 01 licença
- CPL: 01 licença

Por fim, dentre os benefícios que uma plataforma de videoconferência proporciona destacam-se: i) possibilidade de trabalho remoto, atualmente uma realidade na CMBH, tanto em razão das obras que estão sendo realizadas no telhado da Ala A e que afetou diversos setores, quanto em caso de eventual recrudescimento da pandemia que venha a impor novamente exigências de isolamento social; ii) redução de gastos com deslocamentos; iii) economia de tempo; iv) compartilhamento de informações em tempo real; v) integração com equipamentos de vídeo chamadas (Computadores, Celulares, Tablets e equipamentos específicos para esse fim); vi) diminuição de despesas com telefonia; vii) otimização do relacionamento com órgãos, parceiros e fornecedores; viii) melhoria na comunicação, em virtude das restrições para reuniões presenciais; e ix) comunicação com mobilidade (multidispositivos).

[1] Disponível em: <https://agenciabrasil.ebc.com.br/geral/noticia/2020-03/organizacao-mundial-da-saude-declara-pandemia-de-coronavirus>. Acesso em: 24 maio 2021.

5 - CLASSIFICAÇÃO E AGRUPAMENTO DE ITENS

Trata-se de serviço com as seguintes características: comum, continuado, sem mão de obra exclusiva.

Justificativa para a opção acima:

A licença de uso de solução para a realização de videoconferências é serviço que deve ser executado de forma continuada, pela sua essencialidade e necessidade de atender de forma permanente o funcionamento das atividades finalísticas da CMBH. Trata-se de serviço que se for interrompido poderá comprometer a prestação de um serviço público ou o cumprimento da missão institucional. Todavia, não requer alocação de mão de obra exclusiva para sua execução. Trata-se de utilização de programas de informática, nos termos do inciso IV do artigo 57 da Lei n. 8.666/93, que se enquadra na categoria de serviços comuns, prevista na Lei nº 10.520/2002, por



CÂMARA MUNICIPAL DE BELO HORIZONTE

TERMO DE REFERÊNCIA PARA SERVIÇOS

possuir padrões de desempenho e características gerais e específicas usualmente encontradas no mercado, podendo, portanto, ser licitado por meio da modalidade Pregão.

Sobre o agrupamento ou não de itens: a contratação será por: Item.

6 - ESPECIFICAÇÃO COMPLETA DO OBJETO (contemplar, entre outros requisitos, as condições gerais e específicas de execução e aceitação e existência de garantia)

6.1 A solução deverá apresentar a estabilidade necessária para atender às necessidades da CMBH no que tange à realização de reuniões e sessões remotas, abrangendo tanto a demanda administrativa, quanto a parlamentar.

6.2 As licenças terão validade pelo prazo inicial de 12 meses, não sendo admitidas versões "shareware" ou "trial".

6.3 A solução deverá ser fornecida em sua última versão disponibilizada pelo fabricante e as atualizações posteriores na solução deverão ser disponibilizadas à Câmara, sem custo adicional, imediatamente após a liberação pelo fabricante, durante todo o período de validade das licenças.

6.4 Todos os componentes que por ventura integrem a solução deverão ser compatíveis entre si, sem restrições aos requisitos técnicos mínimos.

6.5 Deverão ser observados os seguintes requisitos técnicos essenciais:

6.5.1. Mais de 200 participantes em uma reunião;

6.5.2. Permitir reuniões que durem por 12 horas contínuas;

6.5.3. Possibilidade de criação de reuniões recorrentes com pelo menos 90 dias de duração do link;

6.5.4. Reuniões em alta qualidade e definição, assim entendida a resolução mínima 720p (HD) e mínimo de 64 bitrate para o som;

6.5.5. Possibilidade de enviar convites por meio de links. O link gerado deve ser enviado diretamente pela plataforma para o e-mail do destinatário ou outro aplicativo de mensagens instantâneas (whatsapp e telegram);

6.5.6. Gravação das reuniões na nuvem, com resolução mínima de 480p (SD) e com espaço mínimo de 01 (um) gigabyte por licença, e possibilidade de armazenamento no computador localmente;

6.5.7. Possibilidade de coanfitriões, em que várias pessoas possam deter os poderes de administrador de uma reunião;

6.5.8. Controle de recursos da sala (bloqueio e desbloqueio de áudio, vídeo, chat, compartilhamento de tela, entre outros), inclusive podendo os coanfitriões bloquearem áudio e vídeo dos participantes;

6.5.9. Possibilidade de aceitação, recusa, remoção e banimento de participantes pelo anfitrião e coanfitriões, de modo a não possibilitar novos acessos de participantes enquanto estiver banido;

6.5.10. Possibilidade de acesso a salas de reunião por meio de senha sem a necessidade de autorização do anfitrião.

6.5.11. Recurso de salas simultâneas (breakout rooms), com marcação de tempo e possibilidade de o anfitrião entrar nas salas; exige-se o funcionamento mínimo de 10 salas simultâneas com a possibilidade de distribuir entre elas, isonomicamente ou não, no mínimo 200 participantes. O coanfitrião deverá poder criar salas;

6.5.12. Recurso de "levantar a mão" ou similar pelos participantes;

6.5.13. Possibilidade de uso da plataforma em navegador web por desktop, notebook e apps para smartphones e tablets;

6.5.14. Possibilidade de uso da plataforma nos principais operacionais mobile iOS, Android, Windows Phone, além de tablets, em versões atualizadas, assim entendidas as versões lançadas a



TERMO DE REFERÊNCIA PARA SERVIÇOS

partir do ano de 2019.

- 6.5.15. Recurso de compartilhamento de tela por todos os participantes;
- 6.5.16. Recurso de compartilhamento de áudio do dispositivo usado pelo participante;
- 6.5.17. Recurso de "chat" (bate-papo), que possa ser usado por todos os participantes;
- 6.5.18. Recurso de envio de mensagem privada pelo bate papo;
- 6.5.19. Recurso de envio de arquivos pelo bate papo;
- 6.5.20. Solução disponível no idioma português do Brasil;
- 6.5.21. Suporte telefônico ou por chat no idioma português do Brasil - na própria plataforma ou por representante;
- 6.5.22. Garantir o funcionamento da ferramenta 24/7 (vinte quatro horas por dia, sete dias por semana), inclusive feriados;
- 6.5.23. A solução deverá operar em nuvem. A CMBH não fornecerá qualquer infraestrutura para hospedagem da solução.
- 6.6. A solução proposta pela CONTRATADA deverá fornecer suporte técnico no idioma português do Brasil durante todo período de vigência da presente contratação.
- 6.7. A solução deverá atender às seguintes exigências:

- 6.7.1. A CONTRATADA deverá disponibilizar a última versão disponível do software;
- 6.7.2. Todas as licenças de uso deverão estar em nome da CMBH;
- 6.7.3. Deverão ser fornecidas todas as chaves e os códigos de ativação que se fizerem necessários à instalação, além de manuais de uso e tudo mais que se fizer necessário à prestação do serviço na forma prevista neste termo de referência. Caso seja necessário o fornecimento de mídias físicas de instalação, estas deverão ser entregues em suas embalagens originais devidamente lacradas, com a documentação completa, termo de cessão de uso e demais itens fornecidos pelo fabricante.

6.7.4. O objeto deste termo de referência poderá ser rejeitado, no todo ou em parte, quando entregue em desacordo com as especificações aqui constantes e na proposta comercial, devendo ser substituído no prazo máximo de 5 (cinco) dias a contar da notificação a ser feita pela CMBH à CONTRATADA, às expensas desta última, sem prejuízo da aplicação das penalidades legais cabíveis.

6.8. Prazos: A CONTRATADA deverá fornecer as licenças dos softwares contratados em até 5 (cinco) dias úteis, contados a partir da data de emissão da Ordem de Compra pela Fiscalização da CMBH.

6.9. PROPOSTA COMERCIAL:

6.9.1. A empresa deverá apresentar proposta comercial, podendo utilizar o modelo apresentado no anexo deste Termo de Referência denominado "Modelo de Proposta Comercial", informando os preços unitários e os preços globais para o item único integrante da planilha, mantendo-se as quantidades definidas e suas respectivas unidades. O valor apresentado na proposta comercial deverá englobar todos os serviços exigidos neste Termo de Referência.

6.9.2. Como critério de aceitabilidade das suas propostas, as empresas LICITANTES deverão apresentar o catálogo com todas as informações técnicas da solução proposta, para que a equipe técnica da CMBH possa avaliar se as características exigidas neste Termo de Referência são atendidas. Essa exigência visa a garantir que apenas a solução que atenda às especificações elencadas no presente TR seja aceita.

6.10. ALTERAÇÃO SUBJETIVA

6.10.1. É admissível a fusão, cisão ou incorporação da contratada com/em outra pessoa jurídica, desde que sejam observados pela nova pessoa jurídica todos os requisitos de habilitação exigidos na licitação original, sejam mantidas as demais cláusulas e condições do contrato; não haja



CÂMARA MUNICIPAL DE BELO HORIZONTE

TERMO DE REFERÊNCIA PARA SERVIÇOS

prejuízo à execução do objeto pactuado e haja a anuência expressa da Administração à continuidade do contrato.

6.11. Acompanhamento da prestação e recebimento do serviço:

6.11.1. O acompanhamento e a fiscalização da execução do contrato consistem na verificação da conformidade da prestação dos serviços, de forma a assegurar o perfeito cumprimento do ajuste, que serão exercidos por um ou mais representantes da Contratante, especialmente designados, na forma dos arts. 67 e 73 da Lei nº 8.666, de 1993.

6.11.2. A fiscalização é exercida no interesse da CMBH, não excluindo ou reduzindo a responsabilidade da CONTRATADA, inclusive perante terceiros, por qualquer irregularidade e, na sua ocorrência, não implica corresponsabilidade do Poder Público ou de seus agentes e prepostos.

6.11.3. O recebimento final do objeto se efetivará após a atestação pela fiscalização da CMBH acerca do cumprimento de todas as exigências previstas.

6.11.4. A CMBH reserva-se o direito de rejeitar no todo ou em parte o objeto contratado, se em desacordo com as condições estabelecidas neste Termo de Referência.

6.11.5. Quaisquer exigências da fiscalização, inerentes ao objeto contratado, deverão ser prontamente atendidas, sem quaisquer ônus para a CMBH.

6.11.6. Caberá à fiscalização a emissão de Termo de Recebimento referente à entrega dos serviços contratados.

7 - POSSIBILIDADE DE SUBCONTRATAÇÃO

Será permitida a subcontratação, nos termos da Lei nº 8.666/1993? Não.

Será permitida a subcontratação, nos termos do art. 48, inciso II da Lei Complementar nº 123/2006? Não.

8 - LOCAL E HORÁRIO DA EXECUÇÃO DO SERVIÇO

Local: O local de entrega e de execução do item único deste termo de referência será na sede da Câmara Municipal de Belo Horizonte - Av. dos Andradas, nº 3.100 - Bairro Santa Efigênia, Belo Horizonte, MG, CEP 30.260-900 – Sala A-210, Coordenadoria de Informática.

Horário: Os serviços da solução de tecnologia da informação para a realização de videoconferências e sessões remotas devem estar disponíveis 24 horas por dia, 7 dias por semana.

9 - REGIME DE EXECUÇÃO

O regime de execução do serviço será o seguinte: empreitada por preço global.

10 - PRAZO PARA INÍCIO E CONCLUSÃO DA EXECUÇÃO DO SERVIÇO

10.1 - Início da prestação do serviço no seguinte prazo, a contar da emissão da Ordem de Compra: 05 (cinco) dias úteis.

10.2 - Conclusão do serviço: até o término da vigência contratual.

11 - GARANTIA CONTRATUAL (refere-se à garantia do adimplemento e do fiel cumprimento das obrigações assumidas pela contratada, nos termos do



TERMO DE REFERÊNCIA PARA SERVIÇOS

art. 56 da Lei 8.666/1993)

Exigência de garantia contratual? Não.

Considerando que conforme a prática do mercado, a CONTRATADA é mera intermediária no fornecimento de solução de terceiros que são acionados diretamente pelo titular da licença no caso de eventuais incorreções ou descontinuidade de funcionamento da solução apresentada, a exigência de garantia apenas onera indevidamente o contrato sem que represente para Administração garantia de adimplemento e funcionamento da solução. Para tanto, a CMBH dispõe dos instrumentos punitivos previstos na Lei 10520/2002.

12 - DOCUMENTOS ADICIONAIS DE HABILITAÇÃO

(x) Nenhum

- () Atestado de Capacidade Técnica
- () Declaração de Disponibilidade de Pessoal
- () Declaração de Disponibilidade de Equipamentos
- () Registro de Profissional
- () Registro de Empresa
- () Certidão de Falência/Recuperação Judicial
- () Análise de Índices Financeiros
- () Outro:

Justificativa(s) e condições para o(s) documento(s) exigido(s):

13 - GESTORA / GESTOR DA CONTRATAÇÃO

A Gestora/ O Gestor será a titular/ o titular do seguinte setor: DIRGER

14 - CONTROLE E FISCALIZAÇÃO DA EXECUÇÃO

Designar Fiscal para esta contratação: Os fiscais serão indicados formalmente, quando do início da prestação dos serviços, por ato do diretor geral, mediante consulta aos titulares das áreas que receberão a solução contratada.

15 - VIGÊNCIA DA CONTRATAÇÃO

- Início da vigência: Exercício atual.

- Duração da vigência: Nº de meses: 12 meses

- Em caso de vigência superior a 12 meses, justificar a vantajosidade da contratação pelo período solicitado:

Registra-se que, em caso de Registro de Preços, a vigência da ata será de 12 (doze) meses, conforme minuta padrão de Ata de Registro de Preços. A vigência de que trata este campo se refere à contratação.

16 - POSSIBILIDADE DE PRORROGAÇÃO

Nos termos do art. 57 da Lei 8.666/1993, a presente contratação: Poderá ser prorrogada, por até 48 meses, por tratar-se de aluguel de equipamentos e/ou utilização de programas de informática.

17 - CONDIÇÕES E PRAZOS DE PAGAMENTO E FATURAMENTO

- As condições de pagamento são as previstas nos modelos de Minuta de Contrato / Contratação por Nota de Empenho disponíveis no Portal da CMBH?
Não. Considerar a íntegra do seguinte texto:



CÂMARA MUNICIPAL DE BELO HORIZONTE

TERMO DE REFERÊNCIA PARA SERVIÇOS

Aplica-se o disposto na Minuta de Contrato disponível no Portal da CMBH com a exceção do índice de reajuste e revisão de preços utilizado que não será o INPC/IBGE, mas sim o ICTI - Índice de Custos da Tecnologia da Informação. Os prazos e demais condições de reajuste permanecem os mesmos.

O ICTI foi criado em uma parceria entre o Ministério do Planejamento e o Instituto de Pesquisa Econômica Aplicada (IPEA), para captar a evolução dos custos efetivos específicos da área de TI e para embasar os reajustes de valores contratuais do Governo Federal nessa área. O índice é divulgado mensalmente desde abril de 2019 e demonstra que os custos efetivos na área de TI têm evoluído de forma distinta de outras áreas. A presente contratação é totalmente compatível com o ICTI, que será usado por ser o mais coerente com a realidade da área de informática.

- O faturamento será realizado: da seguinte forma:

O pagamento será feito em parcela única após a ativação das licenças na CMBH.

O pagamento está condicionado à aceitação e à emissão do Termo de Recebimento pela fiscalização da CMBH. Em hipótese alguma a CMBH efetuará pagamento antecipado. Somente será executado o pagamento dos componentes efetivamente fornecidos pela CONTRATADA e aceitos pela CMBH.

Justificativa: após a ativação das licenças, o pagamento será realizado de uma só vez por ser mais vantajoso para a Administração Pública obter os descontos usualmente ofertados pelos desenvolvedores da solução quando é feita a escolha pelo pagamento anual, em relação ao pagamento mensal. A estratégia de contratação anual das licenças também resguarda a CMBH de abruptas variações de custos, em razão eventuais momentos de instabilidade cambial. Além disso, restou comprovado que o pagamento em parcela única foi mais econômico na contratação anterior (vigente até dez/22).

Registra-se que, caso as alterações constantes neste item conflitem com as condições estabelecidas no edital e seus anexos, prevalecerá o texto indicado neste Termo de Referência.

18 - PENALIDADES

As penalidades aplicáveis são as previstas na Portaria nº 16.707/2016, constantes nos modelos de Minuta de Contrato / Contratação por Nota de Empenho, disponíveis no Portal da CMBH?

Sim.

Registra-se que, caso as alterações constantes neste item conflitem com as condições estabelecidas no edital e seus anexos, prevalecerá o texto indicado neste Termo de Referência.

19 - DISPOSIÇÕES SOBRE POSSÍVEIS CRITÉRIOS DE SUSTENTABILIDADE

A presente contratação não gera impacto ambiental, pois não acarreta produção de resíduos decorrentes da execução do objeto. Entretanto, os serviços prestados pela CONTRATADA deverão pautar-se sempre no uso racional de recursos e equipamentos, de forma a evitar e prevenir o desperdício de insumos e materiais consumidos.

20 - INFORMAÇÕES COMPLEMENTARES

- As obrigações da CMBH e da Contratada são aquelas estabelecidas na Minuta de Contrato/Contratação por Nota de Empenho e eventualmente na especificação completa do objeto constante deste Termo de Referência.
- Os campos a seguir são de uso interno da CMBH

CÂMARA MUNICIPAL DE BELO HORIZONTE**PROPOSTA COMERCIAL - PREGÃO ELETRÔNICO 46/2022****ATENÇÃO:
PREENCHER SOMENTE OS CAMPOS EM BRANCO****Dados da Empresa**

Razão social/Nome completo:	
Nome fantasia:	
CNPJ/CPF:	
Endereço:	
CEP:	
Telefone:	

Dados do Objeto

Lote nº	Item nº	Bem/Serviço	Und.	Qnt.	Marca	Preço Unitário	Preço Total
	1	Licença de uso anual de solução (software, plataforma ou programa) para a realização de videoconferências. <i>Plataformas de referência: Zoom e Webex Cisco, ou qualquer outra que atenda todos os requisitos do Edital.</i>	Unidade	13			R\$ 0,00
TOTAL GLOBAL							R\$ 0,00

Observação importante:

As condições gerais de aceitação da licença encontram-se no tópico 6 do Termo de Referência

Declarações:

A presente proposta comercial está de acordo com todas condições do Pregão Eletrônico. nº

46/2022

A validade desta proposta é de 60 dias.

"Declaro, para os devidos fins, que esta empresa não se enquadra em qualquer caso de proibição previsto na legislação vigente para licitar ou contratar com a Administração Pública."

Local:

Data:

Representante legal da empresa

ANEXO - REGRAS DO MODO DE DISPUTA (ABERTO)

1.1 - No modo de disputa aberto, os licitantes apresentarão lances públicos e sucessivos, com prorrogações.

1.2 - A etapa de envio de lances na sessão pública durará 10 (dez) minutos e, após isso, será prorrogada automaticamente pelo sistema quando houver lance ofertado nos últimos 2 (dois) minutos.

1.2.1 - A prorrogação automática da etapa de envio de lances, de que trata o subitem 1.2, será de 2 (dois) minutos e ocorrerá sucessivamente sempre que houver lances enviados nesse período de prorrogação, inclusive quando se tratar de lances intermediários.

1.2.2 - Na hipótese de não haver novos lances na forma estabelecida nos subitens 1.2 e 1.2.1 a etapa de lances será encerrada automaticamente.

1.2.3 - Encerrada a etapa de lances, sem prorrogação automática pelo sistema, nos termos do disposto no subitem 1.2.2, o(a) PREGOEIRO(A) poderá admitir o reinício da etapa de envio de lances, em prol da consecução do melhor preço.

1.3 - O intervalo mínimo de diferença de valores ou de percentuais entre os lances, que incidirá tanto em relação aos lances intermediários quanto em relação ao lance que cobrir a melhor oferta será definido na "folha de apresentação" do edital.

ANEXO - REGRAS PARA MES E EPPS

1 DISPOSIÇÕES GERAIS

1.1 - Como condição para participação no Pregão, o licitante assinalará "sim" ou "não" em campo próprio do sistema eletrônico, relativo à declaração de que cumpre os requisitos estabelecidos no artigo 3º da Lei Complementar Federal n' 123/2006, estando apta a usufruir do tratamento favorecido estabelecido em seus arts. 42 a 49.

1.1.1 - Em relação aos **itens exclusivos** para participação de microempresas (ME's) e empresas de pequeno porte (EPP's), a assinalação do campo "**não**" impedirá o prosseguimento no certame.

1.1.2 - Nos itens em que a participação não for exclusiva para microempresas e empresas de pequeno porte, a assinalação do campo "não" apenas produzirá o efeito de a licitante **não ter direito** ao tratamento diferenciado previsto na Lei Complementar Federal 123/2006, mesmo que seja microempresa ou empresa de pequeno porte.

2 CRITÉRIO DE JULGAMENTO DAS PROPOSTAS

2.1 - Em relação aos itens ou grupos de itens **não exclusivos** a microempresas (ME's) e empresas de pequeno porte (EPP's), uma vez encerrada a etapa de lances, o sistema identificará as licitantes assim qualificadas, procedendo à comparação de seus valores com os valores da primeira classificada, se esta não se enquadrar no tratamento diferenciado, assim como das demais classificadas, quando for o caso.

2.2 - Nessas condições, caso a melhor oferta válida tenha sido apresentada por empresa de maior porte, as propostas de empresas qualificadas como ME's ou EPP's que se encontrarem na faixa de até 5% (cinco por cento) acima da proposta ou lance de menor preço válido serão consideradas empatadas com a primeira colocada.

2.3 - A melhor classificada dentre as ME's ou EPP's, nos termos do subitem anterior, terá o direito de encaminhar uma última oferta para desempate, obrigatoriamente em valor inferior ao da primeira colocada, no prazo de 5 (cinco) minutos controlados pelo sistema contados após a comunicação automática para tanto.

2.3.1 - Caso o licitante qualificado como ME ou EPP melhor classificado desista ou não se manifeste no prazo estabelecido, serão convocados os demais licitantes assim qualificados que se encontrarem naquele intervalo de 5% (cinco por cento), na ordem de classificação, para o exercício do mesmo direito, no prazo estabelecido no subitem anterior.

3 COTA RESERVADA PARA MES E EPPS

3.1 - Os itens ou grupo de itens reservados à participação exclusiva de ME ou EPP como cotas se submetem às regras previstas neste item, para fins de julgamento da melhor proposta.

3.2 - Na hipótese de não haver vencedor para a cota reservada, esta poderá ser adjudicada ao vencedor da cota principal ou, diante de sua recusa, às licitantes remanescentes da cota principal, desde que pratiquem o preço do primeiro colocado.

3.3 - Não havendo vencedor para a cota principal, esta poderá ser adjudicada ao vencedor da cota reservada, ou, diante de sua recusa, às licitantes remanescentes da cota reservada, desde que pratiquem o preço do vencedor da cota reservada.

3.4 - Se a mesma empresa vencer a cota reservada e a cota principal, será considerado o menor preço unitário, dentre as cotas, para o cálculo do valor final de ambas as cotas.

3.5 - Nas licitações por Sistema de Registro de Preços ou por entregas parceladas, será dada prioridade de aquisição aos produtos das cotas reservadas, ressalvados os casos em que a cota reservada seja inadequada para atender às quantidades ou condições do pedido, conforme justificativa do gestor do contrato.

4 HABILITAÇÃO

4.1 - As ME's e EPP's deverão anexar no sistema toda a documentação exigida para a habilitação, inclusive os documentos comprobatórios da regularidade fiscal e trabalhista, mesmo que estes apresentem alguma restrição, sob pena de inabilitação.

4.1.1 - Ressalva-se do previsto no subitem anterior os documentos cuja emissão pela internet dependam apenas do CNPJ da licitante ou que constem no SUCAF ou SICAF, caso em que serão consultados pelo(a) PREGOEIRO(A).

4.2 - A existência de restrição relativamente à regularidade fiscal e trabalhista não impede que a licitante qualificada como ME ou EPP seja declarada vencedora, se atender a todas as demais exigências do edital.

4.2.1 - Havendo restrição nos documentos comprobatórios da **regularidade fiscal e trabalhista**, entregues por ME ou EPP, será assegurado à licitante o prazo de 5 (cinco) dias úteis para regularização, prorrogáveis por igual período, a critério do(a) PREGOEIRO(A).

4.2.2 - O termo inicial e final para a regularização será informada pelo(a) pregoeiro(a).

4.2.3 - A comprovação de que trata o subitem 4.2.1 deste anexo deverá ser feita por documento a ser enviado para o e-mail cpl@cmbh.mg.gov.br ou entregue na Seção de Apoio a Licitações (SECAPL).

4.2.4 - O documento deverá ser entregue em cópia a ser autenticada por meio eletrônico ou pela SECAPL, sem prejuízo daqueles documentos cuja emissão pela internet dependam apenas do CNPJ da licitante ou daqueles que possam ser verificados junto ao SUCAF ou SICAF, casos em que serão consultados pelo PREGOEIRO(a).

4.3 - Nos itens **não exclusivos** a ME's e EPP's, em havendo habilitação, haverá nova verificação pelo(a) PREGOEIRO(A) através do sistema de eventual ocorrência do empate ficto, seguindo-se a disciplina antes estabelecida para aceitação da proposta subsequente.

5 CONSIDERAÇÕES FINAIS

5.1 - Todas as previsões contidas neste anexo para a MEs e EPPs se aplicam também aos entes a elas equiparados, nos termos da legislação vigente.



5.2 - Serão destinadas à participação exclusiva de ME's e EPP's as licitações com itens de contratação cujo valor seja de até R\$ 80.000,00 (oitenta mil reais), salvo disposição contrária na "folha de apresentação" do edital.

ANEXO - MINUTA DE CONTRATO

CONTRATO PARA FORNECIMENTO/AQUISIÇÃO
DE _____.

ÓRGÃO CONTRATANTE

Câmara Municipal de Belo Horizonte - CMBH

17.316.563/0001-96

Avenida dos Andradas, nº 3.100, bairro Santa Efigênia - Belo Horizonte/MG

Representante Vereador(a) _____.

Gestor do contrato: _____.

DADOS DA LICITAÇÃO QUE DEU ORIGEM AO CONTRATO

Pregão Eletrônico nº ____/____.

Legislação de regência: Lei 8.666/1993 e Lei 10.520/2002.

CONTRATADO

Empresa _____.

CNPJ _____.

Endereço Rua/Av. _____, nº
_____ bairro _____ - Cidade

_____.

Representante _____.

Cargo/Função _____.

1 OBJETO

1.1 - O presente contrato tem por objeto a contratação de empresa _____ para

conforme especificações constantes do anexo **TERMO DE REFERÊNCIA** do edital relativo ao pregão que deu origem a este ajuste e da proposta comercial apresentada pelo CONTRATADO.

2 DOTAÇÃO ORÇAMENTÁRIA

3 PREÇO E CONDIÇÕES PARA PAGAMENTO

3.1 - A presente contratação possui o valor total mensal estimado de R\$ _____ (_____), correspondendo a um valor global anual estimado de R\$ _____ (_____), conforme detalhamento constante na proposta comercial da CONTRATADA e nos Anexos I e II deste contrato.

4 VIGÊNCIA

4.1 - O presente contrato vigorará de ___/___/___ até ___/___/___.

4.2 - Quando indicado no campo específico do Termo de Referência, a vigência do presente contrato poderá ser prorrogada nos termos e limites legais, sujeita a avaliação de sua admissibilidade, possibilidade orçamentário-financeira e conveniência administrativa quando da efetiva demanda pela prorrogação.

5 OBRIGAÇÕES DAS PARTES

5.1 - As condições exigíveis para a execução do contrato e as obrigações da CMBH e da CONTRATADA em relação à presente contratação são aquelas previstas no corpo padrão do contrato e em seus ANEXOS I, II, III e IV, bem como no edital do Pregão nº ___/___.

5.2 - O instrumento do contrato epigrafado é composto por este preâmbulo, pelo corpo do contrato e pelos seguintes anexos, todos constituindo um só e indivisível documento:

ANEXO I: cópia do termo de referência apresentado pelo setor demandante;

ANEXO II: cópia da proposta comercial apresentada pela CONTRATADA;

ANEXO III: Garantia Contratual;

ANEXO IV: disposições específicas para os contratos de alocação de mão de obra.



E por estarem assim ajustadas, assinam as partes a presente contrato para que surta seus jurídicos e legais efeitos.

Belo Horizonte, ___ de _____ de _____.

CÂMARA MUNICIPAL DE BELO HORIZONTE
VEREADOR(A)
PRESIDENTE

CONTRATADO

CORPO DO CONTRATO

1 PREÇO E CONDIÇÕES PARA PAGAMENTO

1.1 - O detalhamento dos **preços** desde contrato está no **ANEXO II**.

1.2 - O pagamento será efetuado, conforme periodicidade definida no **Anexo I**, por cobrança bancária em carteira sem vencimento, por depósito bancário ou por outro meio que vier a ser definido pela CMBH, de ofício ou a pedido formal e justificado da CONTRATADA, após a execução do objeto e a sua aceitação definitiva pela CMBH, no prazo máximo de 10 (dez) dias úteis a contar, ainda, da entrega da correspondente nota fiscal (corretamente preenchida e liquidada) à Divisão de Gestão Financeira da CMBH, observadas as demais disposições constantes do **Anexo I** deste contrato.

1.2.1 - A CMBH não efetuará pagamento por meio de documentos com data de vencimento pré-estabelecida.

1.3 - A liquidação da despesa somente será feita com o reconhecimento formal pelo gestor do contrato de que a execução do objeto se deu de forma efetiva, satisfatória e atendendo a todas as condições contratuais.

1.4 - A CMBH não efetuará, em nenhuma hipótese, pagamento antecipado.

1.5 - A nota fiscal deverá ser emitida pela CONTRATADA em inteira conformidade com as exigências legais e contratuais, especialmente com as de natureza fiscal, com destaque, quando exigíveis, das retenções tributárias.

1.6 - A CMBH, identificando quaisquer divergências na nota fiscal, especialmente no que tange a preços e quantitativos, deverá devolvê-la à CONTRATADA para que sejam feitas as correções necessárias, reabrindo-se o prazo de 10 (dez) dias úteis citado no subitem 1.2 a partir da data de apresentação da nova nota fiscal corrigida dos vícios apontados.

1.7 - O pagamento realizado pela CMBH não implicará prejuízo de a CONTRATADA reparar toda e qualquer falha que se apurar na execução do objeto, nem excluirá as responsabilidades de que tratam a Lei Federal nº 10.520/2002, o Código de Defesa do Consumidor e/ou demais normas aplicáveis ao caso, tudo dentro dos prazos legais pertinentes.

1.8 - O pagamento efetuado não implicará, ainda, reconhecimento pela CMBH de adimplemento por parte da CONTRATADA relativamente às obrigações (previdenciárias, sociais, trabalhistas, tributárias, fiscais ou quaisquer outras) que lhe são devidas em decorrência da execução do objeto nem novação em relação a qualquer regra constante das especificações desta contratação.

2 RECEBIMENTO E ACEITABILIDADE DO OBJETO

2.1 - O recebimento e a aceitação do objeto serão feitos na forma, nas condições e nos prazos definidos no ANEXO I deste contrato.

3 REAJUSTE E REVISÃO DOS PREÇOS

3.1 - Tratando-se de contrato para prestação de serviços contínuos, nos termos do artigo 57, II da Lei Federal 8.666/93, os valores previstos no contrato poderão ser reajustados, observado o interstício mínimo de 1 (um) ano contado da data limite para apresentação da proposta comercial ou do último

reajuste, tendo como base a variação acumulada do INPC/IBGE no período, salvo se o termo de referência estipular índice(s) específico(s) ou setorial(ais), ou se fixar como data-base a data do orçamento a que a proposta se referir.

3.1.1 - O reajuste dependerá de solicitação da CONTRATADA e seus efeitos financeiros serão devidos a partir da data de protocolização da mesma solicitação, desde que observados o interstício mínimo e o índice admitido.

3.2 - Poderão ser revistos, em observância ao princípio constitucional e legal do equilíbrio econômico-financeiro do contrato, os valores previstos no contrato em decorrência de fatos imprevisíveis, ou previsíveis porém de consequências incalculáveis, retardadores ou impeditivos da execução do ajustado, ou, ainda, em caso de força maior, caso fortuito ou fato do príncipe.

3.2.1 - A revisão dependerá de solicitação da CONTRATADA, fornecendo os documentos que justifiquem e comprovem a alteração dos valores, e seus efeitos financeiros serão devidos a partir da data de protocolização da mesma solicitação.

3.3 - Nos termos do art. 65, § 8º, da Lei Federal nº 8.666/1993, o reajuste e a revisão serão efetivados mediante termo de apostila, salvo quando o mesmo dispositivo definir em sentido contrário, hipótese em que dependerá de termo aditivo.

4 FISCALIZAÇÃO

4.1 - A execução do objeto será acompanhada, controlada, fiscalizada e avaliada pelo gestor do contrato, indicado no **ANEXO I** e no preâmbulo deste contrato.

4.1.1 - Caberá ao gestor, nos termos do § 1º do art. 67 da Lei 8.666/1993, proceder às anotações das ocorrências relacionadas com a execução do objeto, determinando o que for necessário à regularização das falhas ou das impropriedades observadas.

4.1.2 - O gestor do contrato será também o fiscal respectivo, podendo delegar esta função.

4.1.2 - O superior hierárquico poderá exercer a função de gestor do contrato, inclusive da competência prevista na cláusula 1.3, nas hipóteses em que o gestor do contrato encontre-se legalmente afastado ou licenciado de suas funções.

4.2 - O recebimento definitivo do objeto somente se efetivará após a atestação pelo gestor do contrato de que a execução observou todas as exigências contratualmente previstas.

4.2.1 - Para fins do disposto no subitem 4.2, o gestor do contrato poderá solicitar do fiscal do contrato, quando for o caso, relatórios informativos das condições de prestação dos serviços.

4.3 - A fiscalização será exercida no interesse da CMBH, não excluindo ou reduzindo a responsabilidade da CONTRATADA, inclusive perante terceiros, por qualquer irregularidade e, na sua ocorrência, não implicará corresponsabilidade da CMBH ou de seus agentes e prepostos.

4.4 - A CMBH se reserva o direito de não receber objeto executado em desacordo com as especificações e condições constantes do ANEXO I, podendo rescindir a contratação e aplicar as penalidades previstas neste contrato e na legislação pertinente.

4.5 - Quaisquer exigências da fiscalização, inerentes ao objeto contratado, deverão ser prontamente atendidas pela CONTRATADA, sem ônus adicionais para a CMBH.

5 RESPONSABILIDADES

5.1 - A CONTRATADA, neste ato, assume perante a CMBH a responsabilidade civil relativamente a qualquer dano que a execução do objeto por ela efetivada venha a causar ao patrimônio público, ao pessoal da CMBH ou a terceiros.

5.2 - A CONTRATADA será responsável por todos os encargos (trabalhistas, sociais, previdenciários, tributários, fiscais, securitários, ou quaisquer outros, se for o caso) devidos para a execução deste contrato, devendo remeter à CMBH os respectivos comprovantes, sempre que exigidos, sem prejuízo da obrigação prevista no subitem 5.4.

5.2.1 - Em caso de a CMBH ser judicialmente condenada ao pagamento de quaisquer ônus referidos no subitem 5.2, a CONTRATADA deverá ressarcir-la dos valores correspondentes, acrescidos de 20% (vinte por cento) a título de honorários.

5.3 - A CONTRATADA não poderá, a título algum, ceder o objeto do presente contrato.

5.4 - A CONTRATADA será obrigada a manter, durante a vigência do contrato, as condições de habilitação exigidas no processo licitatório, sendo obrigada a encaminhar à CMBH cópia da documentação respectiva sempre que solicitado por esta última.

5.5 - A CONTRATADA deverá manter, ao longo da execução deste contrato, a qualidade do objeto, conforme previsto no ANEXO I, sendo obrigada a refazer o objeto entregue que apresentar qualquer tipo de defeito.

6 CAUSAS DE EXTINÇÃO DO CONTRATO

6.1 - Este contrato poderá ser extinto:

- a) pelo decurso de seu prazo de vigência;
- b) pelo integral cumprimento do seu objeto, atestado pelo gestor do contrato;
- c) por acordo entre as partes, reduzido a termo no processo, desde que haja conveniência para a CMBH;
- d) por determinação judicial;
- e) por ato unilateral da cmbh.

6.2 - A rescisão unilateral do contrato prevista na subcláusula anterior poderá ser promovida pela CMBH nos seguintes casos:

- a) inexecução parcial ou total das obrigações contratuais;
- b) declaração de falência ou aceitação do pedido de recuperação judicial da CONTRATADA, no curso da execução deste contrato;

c) injustificada baixa na qualidade do objeto executado, a juízo da CMBH.

6.3 - A decretação da rescisão unilateral poderá ser cumulada com a aplicação da multa contratual e de outras penalidades legalmente admissíveis.

7 SANÇÕES ADMINISTRATIVAS

7.1 - Pela inexecução total ou parcial deste contrato poderá a CMBH aplicar à CONTRATADA, além das demais cominações legais pertinentes, as seguintes sanções:

a) **advertência;**

b) **multa de 0,3%** (zero vírgula três por cento) por dia de atraso na execução do objeto ou por dia de atraso no cumprimento contratual ou legal, até o 30º (trigésimo) dia, calculada sobre o preço total do contrato, por ocorrência;

c) **multa de 10%** (dez por cento) calculada sobre o preço total do contrato, no caso de atraso superior a 30 (trinta) dias na execução do objeto ou no cumprimento de obrigação contratual ou legal;

d) **multa de 20%** (vinte por cento) calculada sobre o preço total do contrato, na hipótese de a CONTRATADA, injustificadamente, desistir do contrato ou der causa à sua rescisão, bem como nos demais casos de descumprimento contratual, quando a CMBH, em face da menor gravidade do fato e mediante motivação da autoridade superior, poderá reduzir o percentual da multa a ser aplicada;

e) **impedimento de licitar e contratar** com a Administração Pública do Município de Belo Horizonte pelo prazo de até 5 (cinco) anos;

f) **declaração de inidoneidade** para licitar ou contratar com órgão público;

g) **rescisão contratual**, aplicável independentemente de efetiva aplicação de qualquer das penalidades anteriores.

7.2 - As sanções definidas no subitem 7.1 poderão ser aplicadas pelas seguintes pessoas, autonomamente:

a) **letra "a"** → pelo Presidente, pelo Diretor, ou equivalente, da área gestora do contrato, pelo Gestor do Contrato;

b) **letras "b", "c" e "d"** → pelo Presidente, pelo Diretor, ou equivalente, da área gestora do contrato;

c) **letras "e", "f" e "g"** → pelo Presidente.

7.3 - Os valores das multas aplicadas poderão ser descontados dos pagamentos devidos pela CMBH, e, na insuficiência ou falta desses, serão descontados da garantia contratual.

7.3.1 - Se os valores das multas aplicadas forem superiores aos pagamentos devidos pela Câmara Municipal ou da garantia contratual, deverá a contratada recolher a diferença no prazo máximo de 5 (cinco) dias úteis, a contar de notificação específica para esse fim.

7.3.2 - Em caso de não pagamento no prazo previsto no parágrafo anterior o valor da multa sofrerá correção diária pelo IPCA-E a partir da data da notificação.

7.4 - Em face da gravidade da infração, poderão ser aplicadas as penalidades definidas nas **letras "e", "f" e "g"** cumulativamente com a multa cabível.

7.5 - As penalidades somente serão aplicadas após regular processo administrativo, em que se garantirá a observância dos princípios do contraditório e da ampla defesa, na forma e nos prazos previstos em lei.

7.6 - Para os fins do subitem 7.1, entende-se por "preço total do contrato" aquele assim indicado no **ANEXO II**.

8 ADITAMENTO

8.1 - Este contrato poderá ser alterado, nos termos e limites da legislação vigente, e sempre por meio de termo aditivo.

9 PEÇAS INTEGRANTES DO CONTRATO

9.1 - Independentemente de transcrição, integram o presente contrato o edital do certame que o fundamenta, a documentação e a proposta comercial da CONTRATADA, no que estas não conflitarem com o edital e com o contrato, bem como os demais documentos descritos no preâmbulo deste contrato.

10 FORO

10.1 - Fica eleito o foro da Comarca de Belo Horizonte, Minas Gerais, para dirimir as dúvidas oriundas deste contrato.



ANEXO I DO CONTRATO - TERMO DE REFERÊNCIA

ANEXO II DO CONTRATO - PROPOSTA COMERCIAL DA CONTRATADA